Herbst 2026

Auerbacher Gmoabladl

aus'm HEIMAT VIERTEL! ...eh klar!
Lallinger Winkel-Ohetal-Sonnenwald

informativ | unterhaltsam | für alle Bürgerinnen & Bürger



Foto: Christine Stangl

Rückblick Informationen Ausblick

Vereine | Pfarrei aus dem Rathaus Veranstaltungen


Foto: Alexandra Linzmeier

PREISLISTE für Werbeanzeigen

Abmessungen (Breite x Höhe):

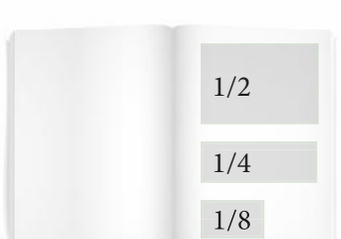

1/2 Seite 185 x 130 mm	100,- € pro Ausgabe zuzügl. MwSt.
1/4 Seite 185 x 70 mm	60,- € pro Ausgabe zuzügl. MwSt.
1/8 Seite 90 x 70 mm	35,- € pro Ausgabe zuzügl. MwSt.

Anzeigenauftrag auf der Homepage: Über die Gemeinde/Gemeindeblatt

Nächster REDAKTIONSSCHLUSS
Donnerstag, 14.01.2027

Bücherei
Hauptstraße 8 | 94530 Auerbach

Öffnungszeiten:

Di	16:30 - 18:00 Uhr
Mi	12:30 - 14:00 Uhr
Do	17:00 - 18:00 Uhr



E-Mail: buecherei.auerbach@t-online.de
Homepage: www.auerbach.buchabfrage.de

Adresse & Öffnungszeiten
Gemeinde Auerbach
Hauptstraße 8
94530 Auerbach

Tel: 09901 90261-0
Fax: 09901 90261-20
E-Mail:
gemeinde@auerbach.bayern.de
Homepage:
www.gemeinde-auerbach.de

Öffnungszeiten:

Mo, Di, Do, Fr	08:00 - 12:00 Uhr
Di	14:00 - 16:00 Uhr
Mittwoch	geschlossen
Do	14:00 - 18:00 Uhr

ARTIKEL bitte an:

gemeinde@auerbach.bayern.de

Bitte die Artikel/Berichte in Word und die entsprechenden Fotos separat in einer E-Mail senden.

Bitte die Fotoauflösung (mindenstens 3 MB) beachten.

Fotos, die per WhatsApp gesendet werden, haben eine sehr geringe Auflösung und sind im Druck nicht brauchbar.

IMPRESSUM

Herausgeber:
Gemeinde Auerbach
Hauptstr. 8
94530 Auerbach
www.gemeinde-auerbach.de

V.I.S.d.P:
Bürgermeister Gerhard Weber

Druck: Verlag Druckerei Ebner, Deggendorf
www.verlag-ebner.de

Redaktion/Layout:
Alexandra Linzmeier, FotoAlf
www.fotoalf.de
redaktion@fotoalf.de

Liebe Leserinnen und Leser,

der Herbst ist da – und damit eine der schönsten Zeiten und meine Lieblingsjahreszeit, um draußen unterwegs zu sein. Wenn sich unser Schocha verfärbt, die Luft klarer wird und die Ohe schillert lohnt es sich besonders, die eigene Heimat einmal ganz bewusst zu entdecken.

Und manchmal entdeckt man dabei mehr als einen schönen Weg oder eine tolle Aussicht. Denn zu unserer Heimat gehören auch die Menschen, ihre Erinnerungen und die Geschichten, die sich hinter so manchem Ort verbergen.

Viele von euch wissen, dass genau diese Geschichten und die Menschen dahinter mich schon immer interessiert haben. Umso mehr freue ich mich, seit ein paar Jahren zusammen mit Manuela Lang das Projekt WanderKultur und die App mit diesen Geschichten zu füllen, solche Geschichten zu bewahren und neu erlebbar zu machen.

Dass nun auch unsere **Gemeinde Auerbach** mit dabei ist, freut uns und mich natürlich ganz besonders. Und dass sich sogar unser Kindergarten ganz spontan entschlossen hat, Auerbach aus Sicht der Kinder hörbar zu machen, macht die Sache für uns noch schöner. Danke auch an den Wegebeauftragten der Gemeinde Herbert Martin und die Gemeindemitarbeiterinnen für die Unterstützung.

Was daraus gerade entsteht, warum dabei auch eure alten Fotos, Erinnerungen und Geschichten gefragt sind und was es künftig rund um Auerbach zu entdecken gibt, lest ihr auf Seite 35-37.

Bis dahin: Genießt den Herbst und vielleicht bei einer kleinen Runde mit der App WanderKultur direkt vor der eigenen Haustür.

Alexandra Linzmeier

Ehre für verdiente Feuerwehrler

Landrat Bernd Sibler und Kreisbrandrat Erwin Wurzer würdigen das Engagement

In einer feierlichen Veranstaltung sind verdiente Führungskräfte der Feuerwehren im Landkreis für ihr besonderes Engagement ausgezeichnet worden. Dazu hatten **Landrat Bernd Sibler** und **Kreisbrandrat Erwin Wurzer** ins Landratsamt eingeladen. An der Feierstunde nahmen außerdem die Bürgermeisterinnen und Bürgermeister der jeweiligen Städte, Märkte und Gemeinden sowie die zuständigen Kreisbrandmeister teil. Mit großem Dank und Anerkennung wurde auf die geleistete Arbeit und das besondere Engagement der Kameraden zurückgeblickt. In ihren jeweiligen Ämtern haben sie das Vereins- und Feuerwehrleben maßgeblich mitgeprägt, so Sibler und Wurzer. Für ihre langjährigen Verdienste und ihren herausragenden Einsatz zum Wohle der Feuerwehren wurden **Florian Kubitscheck (Foto links)** und **Helmut Schosser (Foto rechts)** von der Feuerwehr Engolling mit dem Landkreisehrenzeichen durch Verbandsvorsitzenden Josef Fritsch ausgezeichnet. Gratuliert zur Ehrung hat auch Bürgermeister Gerhard Weber. Bei einem gemütlichen Beisammensein klang der feierliche Abend in kameradschaftlicher Atmosphäre aus.

Text: Auszug aus PNP-Bericht / Bianca Nickl
Fotos: LRA Deggendorf





Schritt für Schritt zur Auerbach App

Neues erfahren - fast in Echtzeit

1. Schrift:
Play Store/App Store öffnen

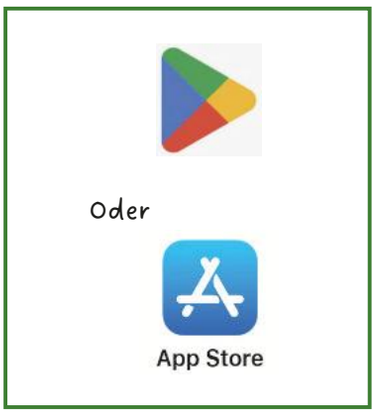

2. Schritt:
„Auerbach“ suchen, installieren und öffnen



3. Schritt:
Startseite „Auerbach-App“

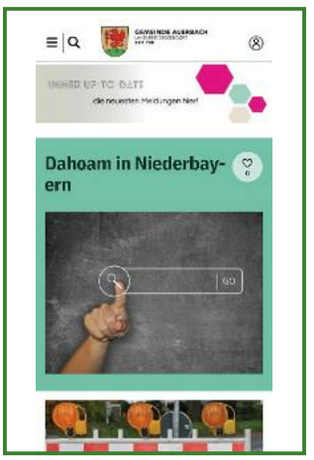

4. Schritt:
Anmelden

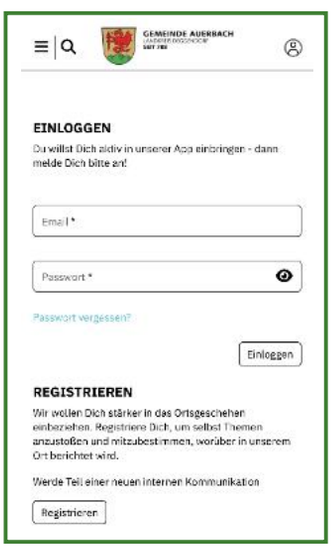

5. Schritt:
Registrieren



6. Schritt:
Registrierung abschließen

Wichtig: Nun erhalten Sie eine E-Mail in Ihrem E-Mail-Postfach. Diese bitte bestätigen.



Bitte beachten Sie, dass nur registrierte Nutzer unsere Beiträge liken („gfoid ma“) können und wichtige Nachrichten (wie z. B. Wasserrohrbruch, Straßensperren oder Veranstaltungen, ect.) sofort erhalten.

Wir wünschen viel Spaß mit unserer App!

Anleitung: Bianca Nickl

Hilfestellung - Wissenswertes

AugeDirekt Bayern e. V. bietet Hilfe

AugeDirekt Bayern e. V. bietet kostenlose und unabhängige Beratung für blinde, sehbehinderte und von Augenerkrankungen betroffene Menschen sowie deren Angehörige an. Beraten wird unter anderem zu Augenerkrankungen, Hilfsmitteln, Blindengeld, Schwerbehindertenausweis, Pflegegrad und weiteren Nachteilsausgleichen. Darüber hinaus organisiert der Verein Begegnungsstammtische und Informationsveranstaltungen.

Selbsthilfekontaktstelle Niederbayern (SeKoN)
Unterstützung und Vernetzung für Betroffene und Angehörige

Der Austausch in einer Selbsthilfegruppe ist für viele Menschen eine wichtige Stütze bei gesundheitlichen oder persönlichen Herausforderungen. Die Selbsthilfekontaktstelle Niederbayern (SeKoN) unterstützt Betroffene sowie Angehörige dabei, schnell und unkompliziert die passende Selbsthilfegruppe in der Region zu finden.

Für Beratungen, Vermittlung und Fragen stehen die regionalen Ansprechstellen zur Verfügung:

Selbsthilfekontaktstelle Niederbayern
(Büro Deggendorf)
Am Stadtpark 12, 94469 Deggendorf
Telefon: 0871 609-114
E-Mail: info@selbsthilfe-niederbayern.de

Selbsthilfekontaktstelle Niederbayern
(Büro Landshut)
Gabelsberger Str. 46, 84034 Landshut
Telefon: 0871 609-114
E-Mail: info@selbsthilfe-niederbayern.de

Weitere Informationen und Angebote finden Sie online unter: www.selbsthilfe-niederbayern.de

Ist Ihre Adresse und Ihr Name im Grundbuch noch aktuell?
Grundstückseigentümer können Änderung veranlassen

Oft fällt auf, dass der Name oder die Adresse von Grundstückseigentümern im Grundbuch nicht mehr aktuell ist. Dies passiert, wenn Eigentümer umziehen oder ihren Namen wechseln, z. B. nach einer Heirat. In Folge können Briefe nicht zugestellt werden. Wir möchten Sie deshalb darauf hinweisen, dass Sie selbst aktiv werden müssen. Adressänderungen können per Mail oder sogar telefonisch beim Grundbuchamt beantragt werden. **Namens- und Adressänderungen im Grundbuch sind gebührenfrei.**

Bei Änderungen des Namens ist ein Antrag auf Namensberichtigung erforderlich, der unter folgendem Link zur Verfügung steht:

https://www.justiz.bayern.de/media/images/behoerden-und-gerichte/amtsgerichte/deggendorf/antrag_auf_namensberichtigung.pdf

Text: Bianca Nickl

Gemeinderat bestreitet umfangreiche Sitzung

Der Gemeinderat musste sich in der September-Sitzung mit einer umfangreichen Tagesordnung auseinandersetzen. Keine Einwände gab es gegen das Bauvorhaben zum Um- und Anbau an ein bestehendes Sportheim. Ebenfalls das gemeindliche Einvernehmen gab es für einen Bauantrag zum Abbruch und Wiederaufbau des bestehenden Dachgeschosses und der bestehenden Garagen sowie den Umbau des Bestandshauses in drei Wohnungen und die Errichtung eines Carports in Auerbach. Zu beachten sei jedoch hinsichtlich des bestehenden Mischwasserkanals, dass bei Einleitung von Regenwasser eine Drosslung zu installieren ist. Außerdem wurde der Bau einer Regenwasserzisterne empfohlen. Der Gemeinderat gab auch dem Antrag (Bau-Turbo) die Zustimmung zum Neubau eines Einfamilienwohnhauses in Oberauerbach. Informiert wurde der Gemeinderat von Seiten der Verwaltung über die Bauvorhaben für den Neubau zweier Doppelhaushälften in Engolling (Baugebiet „Hofwiese-Ost"), der Errichtung einer Überdachung über bestehende Lagerboxen bei Kaltenbrunn sowie dem Teilabbruch der bestehenden Scheune und Anbau einer Wohnung mit Garage in Utting.

Ein weiterer Tagesordnungspunkt war hinsichtlich des Bebauungsplans „Am Buchenhain" der Antrag auf Deckblattänderung. Durch diese Änderung sollen unter anderem die Errichtung von Nebenanlagen sowie die Errichtung eines Unterstandes für landwirtschaftliche Fahrzeuge in dem Baugebiet ermöglicht werden. Der erarbeitete Vorentwurf durch das Planungsbüro Garnhartner + Schober + Spörl in Passau wurde dem Gemeinderat vorgestellt. Der Gemeinderat beschloss den vorliegenden Vorentwurf zum Deckblatt Nr. 2 des Bebauungsplans „Buchenhain" zu billigen und die Verwaltung mit der Durchführung der frühzeitigen Öffentlichkeitsbeteiligung sowie der frühzeitigen Beteiligung der Behörden und sonstigen Träger öffentlicher Belange zu beauftragen. Ein städtebaulicher Vertrag bezüglich der Übernahme der Planungskosten wird vor Einleitung des Verfahrens mit den Antragstellern geschlossen.

Beschäftigen musste sich der Gemeinderat auch wieder mit dem Solarpark Birkenöd. Die 1. Änderung des Bebauungsplans „SO Solarpark Birkenöd" wurde als Satzung beschlossen. Von den beteiligten Behörden und Trägern öffentlicher Belange (LRA Deggendorf, Regierung von Niederbayern, Bayernwerk AG) sowie aus der Öffentlichkeit wurden grundsätzlich keine Einwände oder Bedenken vorgebracht. Der gebilligte Entwurf wurde in der Zeit vom 04.08.2026 bis einschließlich 07.09.2026 im Internet veröffentlicht sowie in den Amtsräumen der Gemeinde Auerbach zur Einsichtnahme ausgelegt. Ein erneuter Antrag des Bauherrn auf weitere Erweiterung der Modulflächen in diesem laufenden Verfahren wurde abgelehnt. Hier wäre vorgesehen gewesen, die Aufstellungsfläche der PV-Module im westlichen Bereich des Plangebietes zu erweitern. Zur Umsetzung dieser Erweiterung sollte die im westlichen Bereich festgesetzte Heckenpflanzung entfallen. Das Verfahren wird nun auf Grundlage des bisherigen Planstandes fortgeführt.

Zugestimmt hat der Gemeinderat auch der von der vhs Deggendorfer Land e. V. vorgelegten Bilanz für 2025. Die Mitgliederversammlung beschloss für 2025 keine Umlage gemäß § 6 der Satzung festzusetzen. Der Jahresabschluss 2025 wird unter dem Vorbehalt der Zustimmung in den Mitgliedsgremien mit einer Bilanzsumme von 756.739,57 € und einem Jahresgewinn von 14.641,02 € festgestellt.

Eine Zustimmung gab es auch zum Antrag der Kindertageseinrichtung St. Margaretha zur Gewährung des Gewichtungsfaktors 4,5 + X.

Ab September 2026 wird die Kindertageseinrichtung von drei behinderten bzw. von Behinderung bedrohten Kindern besucht. Damit besteht die Fördervoraussetzung für die Gewährung des Gewichtungsfaktors. Die integrative Einrichtung kann somit eine zusätzliche pädagogische Fachkraft anstellen. Diese wird weiterhin mit 18 Wochenstunden beschäftigt. Das geplante Arbeitgeber-Brutto beträgt im KiTa-Jahr: 39.833,57 Euro. Der Gemeindezuschuss in Höhe von 40% errechnet sich in Höhe von 15.933,43 Euro für den Zeitraum September 2026 bis August 2027.

Mit dieser Zusatzkraft können die pädagogischen Rahmenbedingungen in der Kindertageseinrichtung verbessert und somit der Personaleinsatz pro Kind gesteigert werden.

Bauen, Kindergarten und Solarpark als Thema

Bürgermeister Gerhard Weber informierte über die fertiggestellte Straßensanierung zwischen Prechhausen und Vorderreit. Einen großen Dank richtete er auch an den dritten Bürgermeister Severin Hackl, dieser hatte sich bei den Abholzungsarbeiten engagiert. Auch der Breitbandausbau kann in wenigen Wochen beendet werden, die Abnahme ist noch im September geplant.

Text: Bianca Nickl

Handy-Sammelbox im Rathaus

Worum es geht

Millionen von Handys werden ungenutzt in Schubladen gelagert, obwohl sie wertvolle Rohstoffe, wie Gold, Kupfer und seltene Erden enthalten.

Die HandyAktion Bayern setzt sich für eine fachgerechte Wiederverwertung dieser Althandys ein, um Ressourcen zu schonen, für globale Rohstoffgerechtigkeit zu sorgen und gleichzeitig soziale Produkte zu unterstützen. Gleichzeitig darf man sicher sein, dass die Daten sicher und datenschutzkonform gelöscht werden.

Die HandyAktion Bayern
(www.handyaktion-bayern.de)
ist eine Initiative von „Mission Eine Welt".
Viele interessante Infos finden Sie auf der Webseite https://freddy-datenfresser.de



Im Rathaus (Zimmer 1) steht eine Sammelbox bereit, alte Handys können hier kostenlos abgegeben werden.

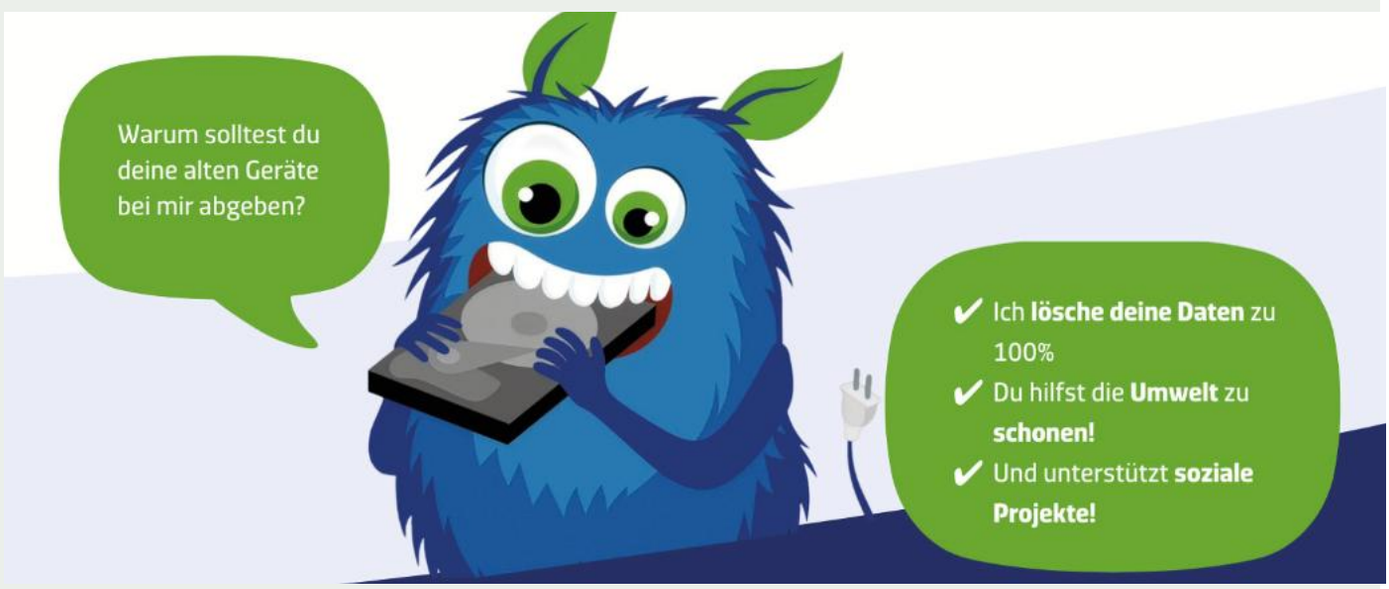

Text: Bianca Nickl, Infos und Fotos: Homepage Freddy-Datenfresser

Feiern beim ehemaligen Kirchenwirt möglich

Benutzungs- und Gebührenordnung verabschiedet

Ab sofort ist die Anmietung der Räumlichkeiten beim ehemaligen Kirchenwirt möglich. Bürgerinnen und Bürger sowie die örtlichen Vereine können sich für ihre Feier oder ihr Event einmieten. Die Gebühren sowie die Benutzungsregeln hat der Gemeinderat bei der jüngsten Sitzung festgelegt.

Weiter beschäftigte sich der Gemeinderat in der Oktobersitzung mit einem konkreten Bauantrag, bzw. mit der grundsätzlichen Handhabung, im Sinne des „Bau-Turbos".

Bereits in der Juni-Sitzung hatte der Gemeinderat die Einführung einer einjährigen Testphase für die Nutzung der Räumlichkeiten des ehemaligen Gasthauses „Zum Kirchenwirt" beschlossen. Das Angebot richtet sich an die Bürgerinnen und Bürger sowie an die örtlichen Vereine der Gemeinde Auerbach. Das Angebot stößt auf Interesse, es gab bereits einige Anmeldungen. Um geregelte Rahmenbedingungen zu bieten, wurde eine Richtlinie zur Vermietung verabschiedet.

Das Nutzungsentgelt für die Vermietung beträgt jeweils netto für Küche und Gaststube 50 Euro, als Zusatzoption wäre jeder Saal für jeweils weitere 25 Euro optional zu mieten. Die Endreinigung erfolgt nach individueller Vereinbarung mit dem Mieter, entweder durch eigenständige Reinigung oder Reinigung durch die Reinigungskraft der Gemeinde. Die Reinigungskraft muss nach tatsächlichem Aufwand bezahlt werden. Die Räume sind jedoch immer mindestens besenrein zu hinterlassen. Die Reinigungsutensilien/-mittel sind vom Mieter selbst zu beschaffen.

Thema war auch ein Antrag auf Vorbescheid zur Errichtung eines Einfamilienhauses mit Doppelgarage in Engolling mit Bau-Turbo. Zur Erklärung der gemeindlichen Entscheidungsfreiheit erläuterte Bürgermeister Gerhard Weber die neu erschienene Arbeitshilfe zum Bau-Turbo der Bayerischen Architektenkammer ausführlich. Hauptsächlich ging er auf die Thematik „Leitlinien" ein. Es besteht die Möglichkeit, dass die Gemeinde vorab Leitlinien festlegt, hierzu wäre ein Grundsatzbeschluss nötig. Die Erstellung wäre jedoch sehr aufwändig und umfangreich. Alternativ werden Leitlinien automatisch festgesetzt mit jeder Zustimmung – diese werden in der erforderlichen Dokumentation niedergeschrieben. Möglich wäre es auch diese Leitlinien noch mehr einzuschränken, sie z. B. auf einen Ortsteil zu beschränken. Eine detaillierte rechtssichere Definition wäre mit dem Landratsamt abzustimmen. Außerdem sind Erschließungsangelegenheiten (u. a. Straße, Wasser, Kanal, Winterdienst, Müllabfuhr) durch einen städtebaulichen Vertrag zu klären. Weitere Themen sind dann im Bauantragsverfahren zu definieren. Im aktuell vorliegenden Vorbescheids-Verfahren gilt es für den Gemeinderat hauptsächlich die Lage zu betrachten. Die Zustimmung in diesem Fall würde das Bauen im Außenbereich sowie das Bauen außerhalb der festgesetzten Wohn-/Bauflächen im Flächennutzungsplan erlauben. Zufrieden mit der Erklärung zeigten sich die Gemeinderäte Rolf Sterr und Bettina Domani und stimmten dem Antrag in dieser Form zu. Die weiteren zwölf Stimmberechtigten sahen noch mehr Abklärungsbedarf, hierzu wird ein Ortstermin vereinbart und der Antrag auf die nächste Sitzung verschoben.

Bürgermeister Gerhard Weber informierte über die Breitband-Abnahme mit der Firma Bachl, alle Baumaßnahmen zum Ausbau werden noch dieses Jahr abgeschlossen werden.

Bezüglich des Tunnelbaus (aufgrund der Ortsumgehung B 533) fand ein Termin mit der Landesbaudirektion statt, hier wurde u.a. der aktuelle Sachstand auch an die örtlichen Feuerwehren weitergegeben.

Informationen gab es auch zur Dorferneuerung Engolling. Das Amt für ländliche Entwicklung erstellt die Gesamtplanung, diese wird bis spätestens Frühjahr 2027 fertiggestellt. Anschließend können die Detailplanungen, unter anderem für Straßen, erstellt werden. Unter dem Punkt „Wünsche und Anfragen" machte Gemeinderat Tobias Kröll auf die eingeschränkte Sicht bei der Ausfahrt „Alter Weg" aufmerksam. Er fragte nach der Anbringung eines Verkehrsspiegel. Bürgermeister Gerhard Weber bot an dies bei der nächsten Verkehrsschau im November anzusprechen.

Text: Bianca Nickl

Platz für Wohnungen und Mehrzweckraum

Ehemaliges Schulhaus wurde abgerissen

Das Bürgerhaus in Loh wurde abgebrochen. Ein großer Bagger zerlegte das große Gebäude in seine Einzelteile. Auf dem Gelände wird ein Mehrfamilienwohnhaus entstehen. Gebaut wird das neue Gebäude von der Firma Wohlfahrt Bauträger GmbH, dem neuen Besitzer des Grundstückes. Als Wohnungsteileigentum gehört nach Fertigstellung der Gemeinde ein Mehrzweckraum samt Toilette und eine Wohneinheit. Bürgermeister Gerhard Weber und der Gemeinderat freut sich über die kommende Verbesserung für die Ortschaft Loh – über den neuen Versammlungsraum, der weiter auch als Wahllokal genutzt werden kann sowie über den nun nutzbaren Wohnraum in Form des Apartments und weiteren zehn Wohnungen. Dadurch werden Zuzüge ermöglicht oder junge Gemeindebürger haben die Möglichkeit eine Wohnung zu beziehen. Auch optisch lässt sich durch den Neubau eine Aufwertung des Ortsbildes erlangen. 1926 wurde in Loh ein Schulhaus gebaut, hier gingen die Kinder aus Ernsting, Loh, Schweinbach, Zierberg und der angrenzenden Dörfer aus den ehemaligen Gemeinden Winsing, Waltersdorf und Taiding zur Schule. Bürgermeister Xaver Simmet ließ das Schulhaus durch Um- und Ausbau neugestalten. Nach Fertigstellung, im Jahr 1962, wurden 124 Kinder in drei Schulsälen unterrichtet. Auerbach und Loh waren später zusammen ein Schulstandort. An der Grund- und Teilhauptschule wurden in Auerbach die Klassen eins bis vier und in Loh die Klassen fünf und sechs unterrichtet. Aufgrund des Schülermangels wurde der Schulbetrieb in Loh 1995 eingestellt. Die Teilhauptschule fiel weg, die Kinder der fünften und sechsten Klasse besuchten dann die Hauptschule in Hengersberg. Seitdem wurde das Gebäude als Bürgerhaus genutzt. Der Seniorenclub, die Mutter-Kind-Gruppe sowie früher der Frauenbund und auch der KSV benutzten die Gemeinschaftsräume. Auch die Forstdienststelle war einige Jahre untergebracht. Ein Teil des Hauses wurde als Wohnung genutzt.

Text/Fotos: Bianca Nickl





1926 wurde das erste Schulhaus in Loh gebaut (links). Anfang der 60er Jahre wurde es erweitert und umgebaut und als Schule genutzt. Nach 1995 wurde das ehemalige Schulhaus als „Bürgerhaus“ genutzt (rechts). Auf dem Gelände entstehen ein Mehrfamilienwohnaus und ein Gemeinschaftsraum für die Bevölkerung.







Tanz mit dem Herbst

von Sylvia Zankl, Engolling



Ich tanze mit den Blättern im kühlen frischen Wind,
ich fühle mich so frei wie damals noch als Kind,
in leuchtend bunten Farben wirble ich herum,
aus dem kühlen Winde wird ein herbstlicher Sturm.
Es tanzt mit mir der Nebel, hüllt mich in Schleier ein,
er gibt mir das Gefühl, ganz fest umschlungen zu sein.

Ich tanze durch die bunte Zeit,
in mir da wohnt die Dankbarkeit,
ich atme ein, die rauhe Luft,
den intensiven Blätterduft.
Ich sammle Kastanien, die großen rot-braunen,
oh schöner Herbst, ich bin nur am Staunen,
so zauberhaft ist dein Gewand,
ich tanz mit dir durchs Zauberland.

Ich tanze durch Wälder im hellen Sonnenlicht,
das sich dann am Boden im dichten Laube bricht,
es rascheln all die Blätter wie zarte Melodien,
ich höre sie so gern, die lieblichen Herbstsymphonien,
ich tanze mit dem Herbst in jedem neuen Jahr,
nie gab es einen Tanz, der bisher schöner war.

In stillem Gedenken



Georg
Stingl
Engolling

*26.08.1968
+30.06.2026

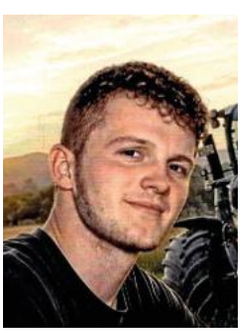

Anton
Stadler
Hinterherberg

*22.09.2004
+18.07.2026



Nachruf

Die Gemeinde Auerbach nimmt Abschied von
ihrem langjährigen Mitarbeiter und Kollegen

Helmut Maier

Herr Maier war seit 2003 im Bauhof und seit 2005 als Klärwärter bei der Gemeinde Auerbach beschäftigt. Wir danken ihm für seine geleisteten Dienste zum Wohle der Gemeinde Auerbach.

Wir werden ihm ein ehrendes Andenken bewahren. Den Angehörigen gilt unsere aufrichtige Anteilnahme.

Gemeinde Auerbach
Gerhard Weber, 1. Bürgermeister

Jubiläum

Bürgermeister Gerhard Weber gratulierte zum Geburtstag



Annemarie Strasser
70. Geburtstag



Irene Weber
70. Geburtstag



Reinhard Leitl
75. Geburtstag



Ingrid Weigand
75. Geburtstag



Bruno Weigand
75. Geburtstag



Martina Müller
75. Geburtstag



Peter Bachinger
80. Geburtstag



Erika Süß
80. Geburtstag



Maria Reitberger
85. Geburtstag

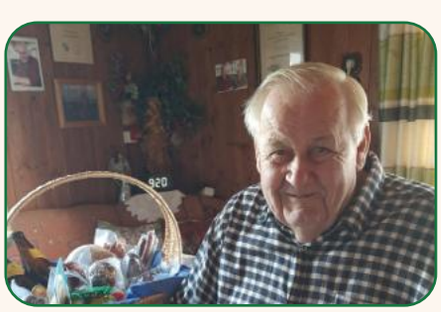

Karl Scheingraber
85. Geburtstag

Wer die
Kostbarkeit des Augenblicks
entdeckt, findet das Glück des Alltags.

(Adalbert Stifter)

Fotos: Gemeinde

Der Winter kommt

Keiner weiß, wie streng oder mild der nächste Winter wird. Wir möchten Sie erinnern, dass für die Sicherung von Gehwegen im Winter die Anlieger verantwortlich sind. Innerhalb der geschlossenen Ortslage sind die Eigentümer von Grundstücken verpflichtet, den vorbeiführenden Gehweg von Schnee zu räumen sowie bei Reif oder Eisglätte mit Sand oder anderen nicht ätzenden Stoffen zu bestreuen oder das Eis zu beseitigen. Soweit kein Gehweg vorhanden ist, ist der Rand öffentlicher Straßen in der für den Fußgängerverkehr erforderlichen Breite zu räumen und zu streuen. **Diese Verpflichtung gilt werktags von 7 bis 20 Uhr sowie sonn- und feiertags von 8 bis 20 Uhr.** Die Maßnahmen müssen bis 20 Uhr so oft wiederholt werden, wie es zur Gefahrenabwehr notwendig ist. Bei Miet- oder Pachtobjekten kann die Sicherungspflicht auch auf den Mieter abgewälzt sein. Der geräumte Schnee muss so gelagert werden, dass der Verkehr nicht behindert wird. Gerade bei starkem Tau- und Regenwetter zeigt sich immer wieder wie wichtig es ist, die Abflussrinnen und Gullys frei zu halten.



Die Ablagerung von Schnee aus privaten Grundstücken auf öffentlichen Plätzen sowie auf Wendeplatten ist nicht erlaubt. „Privater“ Schnee wird dadurch nicht zum „öffentlichen“ Schnee. Bei Nichtbeachtung werden die Kosten für die Beseitigung durch die Gemeinde in Rechnung gestellt.

Text: Gemeinde

Um einen reibungslosen Winterdienst zu gewährleisten bitten wir Sie, die Straßen und Wege in den Wohngebieten von Fahrzeugen freizuhalten. Helfen Sie mit, dass unsere Schneepflugfahrer nicht vor unüberwindbare Hindernisse gestellt werden. Dadurch verbessert sich die Qualität des Winterdienstes und es wird keine unnötige Zeit durch schwierige „Rangiermanöver“ vergeudet.

Bei Schäden an parkenden Fahrzeugen auf winterlichen Straßen übernimmt die Gemeinde keine Haftung.
Bei zugeparkten Straßen wird der Winterdienst eingestellt.

Ablesen der Wasserzähler

Zum Ablesen der Wasserzähler (bzw. Schacht) erhalten die Hauseigentümer der an die gemeindliche Wasserversorgung angeschlossenen Anwesen Ende November wieder Ablesebriefe. **Bitte übertragen Sie den Stand Ihres Wasserzählers auf die Rückantwort oder Sie scannen ganz schnell und einfach den QR-Code auf dem Schreiben und geben uns den Wasserzählerstand elektronisch durch.** In den vergangenen Jahren kam es immer wieder vor, dass Ablesebriefe nicht zugestellt wurden. Deshalb gilt: Sollte Ihnen bis Anfang Dezember kein Brief zugestellt worden sein, bitten wir um formlose Mitteilung des Zählerstands.

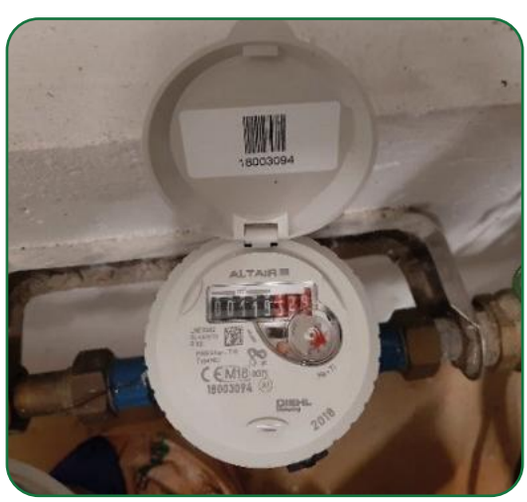

Text/Foto: Gemeinde



Am Lehmhügel 7
94530 Auerbach
09901/932546
Mo-Fr: 9-17 Uhr
Sa: 9-14 Uhr

info@reps-pools.de

Genießen Sie wohltuende Wärme, entspannte Stunden und ganz besondere Momente in Ihrer eigenen Wohlfühloase.
Entdecken Sie unsere Wellnesswelt im Poolpark:
Pools, Saunen & Whirlpools
Wir zeigen Ihnen, wie Sie Ihr Zuhause zu einem Ort der Erholung & Entspannung verwandeln.
Jetzt persönlichen Beratungstermin vereinbaren! reps-pools.de





Estrobau

Bodentechnik mit Niveau

Estriche
- Thermowhite
- Fließestrich
- Schnellestrich
- Klimaestrich
- Dünnestrich

Sonderkonstruktionen
- Turbolight- Systemboden
- Dünnschicht- Fußbodenheizung wie: Praski, Uponor, Kermi, Bekotec- Therm, uvm...
- Fußbodensanierung

Bodenbeläge:
- Mineralische Spachtelböden
- Designböden
- 3D Böden
- Steinteppich
- Industriebeschichtungen

Mobil: 0171 510 40 63
www.estrobau.de
Email: info@estrobau.de
www.facebook.com/estrobau

Estrobau Auerbach e.K.
Xaver- Simmet- Str. 6
94530 Auerbach
Tel: 09901 / 2273

SCHEUNGRAB
KFZ-TECHNIK

REPARATUR ALLER MARKEN
FAHRZEUG-DIAGNOSE
REIFEN- & FELGEN-SERVICE
FAHRZEUG-UMBAUTEN
SCHEIBEN-AUSTAUSCH UND -REPARATUR
KAROSSERIE-ARBEITEN
SOFTWARE-ANPASSUNG
SMART REPAIR

Graflinger Straße 222, 94469 Deggendorf
Telefon +49 991 270838-33 · info@scheungrab-kfz.de

www.scheungrab-kfz.de

spannmacher
4 BEREICHE | EIN STARKER PARTNER

- LANDTECHNIK
- FORST-/GARTEN-/KOMMUNALTECHNIK

[LANDTECHNIK-MEISTERBETRIEB]

- MELK-/KÜHL-/FÜTTERUNGSTECHNIK
- KFZ/EU-NEU- & GEBRAUCHTWAGEN

[KFZ-MEISTERBETRIEB]

Zuverlässigkeit & Leistung verbindet! Seit 1962

OBERAUERBACHER STR. 1 | 94530 AUERBACH | TEL.: 09901/93210
WWW.SPANNMACHER.DE | INFO@SPANNMACHER.DE

Bücherei-Siegel 2026/2027 verliehen

Bücherei erhält Auszeichnung in Gold

Große Freude bei der Bücherei Auerbach: Der Sankt Michaelsbund hat die Einrichtung mit dem Bücherei-Siegel 2026/2027 ausgezeichnet. Damit wird die engagierte und qualitativ hochwertige Büchereiarbeit vor Ort gewürdigt.



Die Bücherei erfüllt 15 von insgesamt 16 Mindestanforderungen und erreicht damit einen hervorragenden Qualitätsstandard. Bewertet wurden unter anderem das Medienangebot, die Anzahl der Entleihungen, die Öffnungszeiten, die Benutzerfreundlichkeit sowie die Zusammenarbeit mit anderen Einrichtungen. Mit der Auszeichnung würdigt der Sankt Michaelsbund die wichtige Rolle der Bücherei als Ort der Bildung, Begegnung und Kommunikation. Das Siegel ist für zwei Jahre gültig und unterstreicht die wertvolle Arbeit, die in der Gemeindebücherei Auerbach geleistet wird. Die Bücherei Auerbach freut sich über diese besondere Anerkennung und bedankt sich herzlich beim gesamten Büchereiteam für seinen Einsatz und sein Engagement. *Text: Sabrina Edmeier*

SpiS
Druck & mehr
-Textilveredelung
·Flexdruck
·Flockdruck
·Stickarbeiten
-Werbeartikel
-Fahrzeugaufkleber
Spann Sebastian
Schweinbachstr 5
94530 Auerbach/Loh
Tel:0160/96481820
Tel:0151/25342664
Mail:sebastian.spann@gmx.de
spis_loh

WEBER
SANITÄR • HEIZUNGSTECHNIK
94530 Auerbach • T 09901 2020680
www.deggendorf-sanitaer.de
HEIZUNG • KLIMA • BAD
HSH INSTALLATEUR

Ein spannender Vormittag auf dem Bauernhof

Das Thema Bauernhof weckt bei den Kindern der Kinderkrippe großes Interesse. Umso größer war die Freude, als es hieß: „Wir besuchen die Familie Klarl auf ihrem Bauernhof!“ Gespannt und voller Vorfreude machten sich die Kinder auf den Weg. Auf dem Hof angekommen, gab es jede Menge zu entdecken. Die Kinder durften die Tiere ganz aus der Nähe erleben, füttern, beobachten und viele neue Eindrücke sammeln. Mit großen Augen und viel Begeisterung erkundeten sie den Bauernhof und erfuhren dabei auf spielerische Weise, wie das Leben auf einem Bauernhof aussieht.

Ein ganz besonderes Highlight war natürlich der Traktor! Die Kinder durften sich sogar auf den großen Fahrersitz setzen – ein Erlebnis, das für viele strahlende Augen sorgte. Der Besuch war für die Kinder ein wunderschönes Erlebnis und eine tolle Möglichkeit, das Thema Bauernhof nicht nur in der Kinderkrippe zu besprechen, sondern mit allen Sinnen hautnah zu erleben. Ein **herzliches Dankeschön** an die Familie Klarl für die Zeit, die liebevolle Betreuung und die spannenden Einblicke in ihren Bauernhof.

Text/Foto: Anna-Lena Edmeier





Ein herzliches Dankeschön aus unserem Kindergarten

In unserem Kindergarten und unserer Krippe gibt es immer wieder Menschen, die uns mit ihrer Zeit, ihrem handwerklichen Können und tollen Ideen unterstützen. Dafür möchten wir von Herzen **Danke** sagen!

Ein ganz besonderes Dankeschön geht an die **Firma Hartl Malerbetrieb aus Loh**, die unsere Krippenwand kostenlos gestrichen und damit für eine schöne, frische Atmosphäre gesorgt hat. Wir freuen uns sehr über das tolle Ergebnis! Auch über selbstgefertigte **Holzklötze** durften wir uns freuen. Ein herzliches Dankeschön an den Opa Gerhard Rührmeier, der die Klötze eigens für unsere Kinder angefertigt hat. Die Kinder haben damit viel Freude und können ihrer Kreativität freien Lauf lassen.

Für unsere **Holzwerkstatt** haben wir außerdem eine großzügige Holzlieferung vom Opa Hans Regner erhalten. Nun kann fleißig gesägt, gehämmert, gebaut und gewerkelt werden. Vielen Dank für dieses wertvolle Material!

Ein besonderes Erlebnis für unsere Kindergartenkinder war auch der **Besuch eines Traktors** der Familie Drexler. So ein großer Traktor aus nächster Nähe ist natürlich etwas ganz Besonderes und sorgte für leuchtende Kinderaugen. Vielen Dank, dass ihr uns diesen tollen Einblick ermöglicht habt!

Auch unsere **Krippenkinder** durften einen spannenden Ausflug machen: Sie besuchten den Bauernhof der Familie Klarl und konnten dort das Leben auf einem Bauernhof hautnah erleben. Tiere, Stall und Hof gab es zu entdecken – für unsere Kleinsten ein aufregendes und unvergessliches Erlebnis. All diese Begegnungen und Unterstützungen bereichern unseren Kindergartenalltag und ermöglichen unseren Kindern wertvolle Erfahrungen außerhalb des gewohnten Kindergartenraumes.

Dafür sagen wir allen Beteiligten von Herzen...



Wir freuen uns sehr über die große Verbundenheit mit unserem Kindergarten und darüber, dass unsere Kinder immer wieder erleben dürfen, wie vielfältig, hilfsbereit und engagiert unsere Gemeinschaft ist.

Text: Elisabeth Lex



Zum Impressum:

Beiträge oder Anzeigen, auch solche, die dem Charakter dieser Zeitung nicht entsprechen, können ohne Angaben von Gründen zurückgewiesen werden. Für eingesandte Fotos, Manuskripte oder Datenträger übernimmt die Gemeinde Auerbach keine Haftung. Artikelschreiber und Fotos sind benannt. Die Redaktion behält sich das Recht auf Kürzungen und Umformulierungen vor. Gelieferte Texte werden nicht auf Richtigkeit des Inhalts überprüft. Irrtümer, Änderungen und Druckfehler vorbehalten. Verwertung nur mit Genehmigung der Redaktion. Die Zeitschrift und alle in ihr enthaltenen Beiträge und Abbildungen sind urheberrechtlich geschützt. Dies gilt auch für elektronische Datenbanken und Vervielfältigungen auf CD-ROM, Stick oder Internet.

Danke an die Veranstalter des Ferienprogramms



ASV Loh -Frauensport-



ASV Loh -Tennis-



Brunnjacklhof Schmidt



Bücherei Auerbach



Erlebnisbauernhof Schober



FFW Auerbach



SV Auerbach



Frauengemeinschaft



Frauengemeinschaft



ASV Loh -Ski-



Red Staunzn`s

Ohne das Engagement der Vereine und Privatpersonen wäre es nicht möglich, den Kindern ein so tolles Ferienprogramm zu bieten. Die zahlreichen Anmeldungen spiegeln die große Begeisterung für das abwechslungsreiche Angebot wider und zeigen, wie stolz die Gemeinde auf dieses gelungene Miteinander sein kann.

Fotos: Vereine

Manche Dinge
sollten Sie einfach einem
Fachmann
überlassen...



Ihr Elektro-Spezialist.
Rufen Sie uns an!

Elektro thomas Weiß

Ihr Fachbetrieb für Gebäudetechnik

Elektroinstallation
Sicherheitstechnik
Heiz- und
Klimasysteme
Netzwerktechnik
Bustechnik KNX
Kundendienst
E-Check

Berginger Straße 5
94530 Auerbach
Tel. (0 99 01) 31 77
Fax (0 99 01) 31 78
E-Mail: info@elektro-thomas-weiss.de

Leidenschaft erleben!



Jeßberger Bau

DER **PARTNER** FÜR
IHR NEUES **ZUHAUSE**

› individuelle Planungen
› Rohbauten
› schlüsselfertiger Wohnbau
› über 30 Jahre Erfahrung

Telefon: +49 (0) 9901 94 96 07
www.jessberger-bau.de

WEBER BAU

BAUUNTERNEHMEN
ZIMMEREI
PLANUNGSBÜRO
SCHLÜSSELFERTIG
BAUEN

Auerbacher Straße 6
94530 Engolling
Tel. 09901/6101 Fax 09901/3265
info@weberbau.net
www.weberbau.net

elab
ELAB ELEKTROANLAGENBAU GmbH



UNSERE LEISTUNGEN

- ELEKTROINSTALLATION
- BELEUCHTUNGSTECHNIK
- KNX/EIB
- BREITBANDKABELNETZ BK-ANLAGEN
- DATENNETZWERKTECHNIK
- SAT-ANLAGEN
- SPRECHANLAGEN
- KUNDENDIENST,E-CHECK,WARTUNG
- PLANUNG UND BERATUNG
- KERNBOHRUNG BETONSCHNITTE

Ihr verlässlicher Partner bei der Beratung, Planung, Montage sowie beim Service elektrischer Gebäudeausrüstung.

ELAB ELEKTROANLAGENBAU GmbH
Auwiesenstraße 10
94469 Deggendorf
www.Elab-GmbH.de
Telefon +49 (0) 99 1 - 99 13 60 - 0
Telefax +49 (0) 99 1 - 99 13 60 - 24
E-Mail info@elab-gmbh.de



Wirtschaft und Weißwurst

ILE-Bürgermeister besichtigen die Firma FENECON in Iggensbach

Zur guten Zusammenarbeit gehört auch, dass man sich gegenseitig kennt. So haben sich die Bürgermeister der ILE-Region Heimatviertel zur Aufgabe gemacht, die verschiedenen Gemeinden zu besuchen und dabei einen Blick auf die Wirtschaft zu werfen. Jede Gemeinde stellt bei dieser „Bürgermeistertour" besonders herausragende Firmen vor.

Im Rahmen der beliebten Veranstaltungsreihe „Wirtschaft und Weißwurst" waren die ILE-Bürgermeister gemeinsam mit Iggensbachs Bürgermeister Wolfgang Schwarz, dem zweiten Bürgermeister Reinhard Feilmeier und dem ILE-Beauftragten Christian



Heigl zu Besuch bei den Iggensbacher Unternehmen **FENECON GmbH und Pfaffinger Anlagenbau & Energietechnik GmbH.**

Die Teilnehmerinnen und Teilnehmer zeigten sich begeistert von den spannenden Einblicken in die innovativen Betriebe. Beide Unternehmen leisten einen wichtigen Beitrag zur wirtschaftlichen Stärke und Zukunftsfähigkeit unserer Region. Im Mittelpunkt stand der persönliche Austausch mit den Unternehmensleitungen, interessante Betriebsführungen sowie Gespräche über aktuelle Herausforderungen und zukünftige Entwicklungen. Überaus beeindruckt waren die Bürgermeister von den Entstehungsgeschichten und dem sensationellen Erfolg der beiden Firmen. Die FENECON GmbH ist der größte deutsche Speicherhersteller für Heim-, Gewerbe- und Industriespeichersysteme. Zwei Werke, Iggensbach und Albersdorf, gibt es in Deutschland. Ein weiteres befindet sich derzeit im Aufbau in Greenville, South Carolina, USA. Gegründet wurde das Unternehmen, ausgesprochen Feilmeier New Energy Consulting, 2011 als „Garagenunternehmen" von den Feilmeier-Brüdern Franz-Josef und Stefan und ist bis dato eigentümergeführt. Das Unternehmen gilt als Technologie- und Innovationsführer bei Großspeichern auf Automotive-Batterie-Basis und KI-basierten Energiemanagementlösungen. Für das besondere Know-how gab es zahlreiche namhafte Auszeichnungen, insgesamt ist FENECON das meistausgezeichnete Unternehmen der Stromspeicherbranche. Hergestellt werden Speichersysteme entweder für Stromverbraucher mit dem Ziel der Reduzierung der Strom- bzw. Energiekosten, als auch Speicher für den Stromhandel, Einkauf und Verkauf an der Strombörse. In Fachkreisen Aufsehen erregt hat der jüngste Coup des Speicher-Spezialisten: Das Familienunternehmen kauft überschüssige neue Batterien von Elektroautoherstellern auf, um daraus stationäre Großspeicher zu bauen. Unter anderem das komplette Kontingent von Überschussbatterien in der Größe von einer Gigawattstunde des insolventen US-Elektroautoherstellers Fisker Ocean aus dem Werk in Graz. Hier sehen Franz-Josef und Stefan Feilmeier ein riesiges, bisher ungenutztes Potential, denn der gesamte deutsche Gewerbe- und Großspeichermarkt hätte doppelt allein aus neuen, überschüssigen Elektrofahrzeugbatterien bedient werden können. Leider werden in Deutschland trotzdem weiterhin neue Container aus Asien bezogen – ohne jegliche einheimische Wertschöpfung. Weiter gaben die Brüder Einblicke in die aktuelle Energiepolitik und den Energiemarkt.

ILE-Bürgermeister besichtigen die Firma Pfaffinger in Iggensbach



Nicht weniger interessant war der Einblick in die direkte Nachbarfirma, die **Pfaffinger Anlagenbau & Energietechnik GmbH**. Zum Portfolio der Tochtergesellschaft der Pfaffinger Bau SE zählen die Herstellung von Gasdruckregel- und Messanlagen, Power-to-Gas-Anlagen, Wasserstoffeinspeise- und Wasserstofferzeugungsanlagen sowie Biogaseinspeiseanlagen. Hinzu kommen Anlagen für die Entwicklung und das Testing von Wasserstoff sowie Anlagen für Fernwärme und Fernkälte. Weitere Leistungen umfassen den Behälterbau, die Instandhaltung von Gasdruckregel- und Messanlagen sowie die Instandhaltung und Wartung von Rohrnetzen, Gasleitungen und Industrierohrleitungen. Über die Entstehungsgeschichte der Pfaffinger Unternehmensgruppe mit Hauptsitz in Passau informierten die beiden Geschäftsführer Wolfgang List und Andreas Freisinger. Gegründet im Jahr 1855 wird das Unternehmen heute in fünfter Generation von Dr. Markus Pfaffinger als Inhaber mit Tradition, Innovation und unternehmerischem Weitblick geführt. Es hat sich im Laufe der über 170 Jahre stetig weiterentwickelt, umfasst aktuell acht Gesellschaften, welche im Hochbau, Ingenieurbau, Rohrleitungs-/Netzbau, Anlagenbau und Energietechnik, Rohrnetz und Sanierungstechnik sowie in der Bohrtechnik aktiv sind. Die Bürgermeister bedankten sich bei den Verantwortlichen der Firmen für den ehrlichen Austausch, die offenen Gespräche, interessanten Einblicke und die herzliche Gastfreundschaft.

Fotos: ILE Heimatviertel
Text: Bianca Nickl



Gemeinsam unterwegs für das Heimatviertel

ILE Heimatviertel lädt zur Klausur nach Osterhofen

Wie kann die Zusammenarbeit der zehn Kommunen im Heimatviertel weiterwachsen? Dieser Frage widmeten sich die Mitglieder der Gremien der ILE Heimatviertel bei einer gemeinsamen Klausur am 26. September im Hotel Bayerischer Löwe in Osterhofen. Eingeladen hatte die Vorstandschaft der ILE Heimatviertel – ein kommunaler Verbund der Gemeinden Auerbach, Außernzell, Grattersdorf, Hengersberg, Hunding, Iggensbach, Lalling, Schaufling, Schöllnach und Zenting. Unterstützt und gefördert wurde die Veranstaltung durch die Schule der Dorf- und Landentwicklung Plankstetten (SDL), moderiert wurde die Klausur von Prof. Dr. Markus Lemberger. Im Mittelpunkt stand vor allem das gegenseitige Kennenlernen und der Austausch. Besonders die neu gewählten Bürgermeister, Gemeinde- und Markträte sollten die ILE Heimatviertel, ihre Aufgaben und ihre Arbeitsweise kennenlernen. Gleichzeitig bot der Tag den bereits erfahrenen Mitgliedern die Möglichkeit, zurückzublicken, Entwicklungen zu besprechen, zu bewerten, zu kritisieren und dabei gemeinsam neue Ideen für die Zukunft zu entwickeln. Der erste Vorsitzende der ILE Heimatviertel und Bürgermeister der Gemeinde Zenting, Dirk Rohowski, begrüßte die Teilnehmerinnen und Teilnehmer herzlich und stellte die Bedeutung des gemeinsamen Austauschs heraus. Gerade nach den Kommunalwahlen sei es wichtig, die neuen Mitglieder gut mitzunehmen und ihnen einen Einblick in die ILE Heimatviertel und ihre gemeinsame Arbeit zu geben. Mit einem Zitat von Henry Ford brachte Rohowski den Gedanken des Tages auf den Punkt: „Zusammenkommen ist ein Beginn, Zusammenbleiben ist ein Fortschritt, Zusammenarbeiten ist ein Erfolg." Die ILE Heimatviertel sei über die Jahre Schritt für Schritt gewachsen und inzwischen zu einer gelebten Zusammenarbeit der Gemeinden geworden. Sein Leitgedanke: „Miteinander statt nebeneinander". Sein Dank galt allen Bürgermeisterkollegen, Gemeinderäten, Verwaltungen und den engagierten Mitwirkenden in den Projekten und Arbeitsgruppen. Anschließend stellte Sven Päplow, Betreuer der ILE Heimatviertel vom Amt für Ländliche Entwicklung Niederbayern, die Grundlagen und Möglichkeiten der Integrierten Ländlichen Entwicklung vor. Danach ging es unter der Moderation von Prof. Dr. Markus Lemberger in die gemeinsame Klausurarbeit. In den vier Handlungsfeldern „Moderne Verwaltung", „Wirtschaft und Innenentwicklung", „Lebensqualität und Regionalbewusstsein" sowie „Freizeit und Tourismus" wurde intensiv gearbeitet. Die Teilnehmer tauschten Erfahrungen aus, diskutierten Herausforderungen und entwickelten gemeinsam Ideen für mögliche Projekte. Die offene und aktive Mitarbeit sorgte dabei für eine gute Stimmung. Es wurde diskutiert und gemeinsam nach Lösungen gesucht. Deutlich wurde: Viele Aufgaben und Herausforderungen ähneln sich in den Gemeinden. Gerade deshalb kann es sinnvoll sein, Erfahrungen zu teilen, Kräfte zu bündeln und nicht jede Aufgabe zehnmal neu lösen zu müssen. Zum Abschluss setzte der zweite Vorsitzende der ILE Heimatviertel und Bürgermeister der Gemeinde Auerbach, Gerhard Weber, mit seinem Impulsvortrag einen Gedanken für die Zukunft. Er erinnerte daran, dass jede der zehn Gemeinden ihre eigene Geschichte, ihre Traditionen und ihre Besonderheiten habe. Gleichzeitig verbinde die Menschen eine gemeinsame Heimat. Sein Appell: Die eigenen Stärken bewahren und gleichzeitig über die Gemeindegrenzen hinaus gemeinsam denken.

Mit diesem Gedanken ging ein abwechslungsreicher Klausurtag zu Ende. Die Teilnehmer nahmen viele neue Eindrücke, Ideen und Anregungen mit. Nun gilt es, die Ergebnisse der Klausur in die Arbeit der ILE Heimatviertel einfließen zu lassen und die Zusammenarbeit der zehn Gemeinden weiter mit Leben zu füllen.

Text/Foto: ILE Heimatviertel



Arbeitssitzung der ILE Heimatviertel

Regionalbudget wird für 2027 wieder beantragt

Bürgermeister und ILE-Beauftragte der „Heimatviertel"- Mitgliedsgemeinden Zenting, Schöllnach, Außernzell, Iggensbach, Hengersberg, Auerbach, Hunding, Lalling, Grattersdorf und Schaufling diskutierten im Grattersdorfer Bürgerzentrum zusammen mit Sven Päplow vom Amt für Ländliche Entwicklung (ALE), Stephanie Vornehm von der LEADER-Stelle des Landratsamts sowie Kerstin Rohowski und Karin Bernauer von der ILE-Geschäftsstelle zahlreiche Tagesordnungspunkte:

Die ILE Heimatviertel beabsichtigt, für 2027 erneut das Regionalbudget mit einer maximalen Antragssumme von 75.000 Euro zu beantragen. Die Finanzierung setzt sich aus einem Zuschuss des Amtes für Ländliche Entwicklung Niederbayern in Höhe von 90 % und einem Eigenanteil des Erstempfängers in Höhe von 10 % zusammen. Der vorgeschlagenen Besetzung des Entscheidungsgremiums wurde zugestimmt, verantwortliche Stelle ist die ILE-Geschäftsstelle in Zenting. Der Förderaufruf für das Regionalbudget 2027 wird über die Webseite der ILE Heimatviertel, die Social-Media-Kanäle sowie die Printmedien veröffentlicht, **die Antragsfrist endet am 25. Januar 2027.**

Im Haushaltsplan für das Jahr 2027 ist vorgesehen, eine Nachberechnung auf Grundlage der tatsächlich entstandenen Ausgaben und Einnahmen vorzunehmen. Dadurch soll überprüft werden, inwieweit sich die im Haushaltsplan angesetzten Beträge in der Praxis bewährt haben und gegebenenfalls Anpassungsbedarf für die künftige Haushaltsplanung besteht.

Zum Schutz der ILE-Bühne und der Bierzeltgarnituren vor Witterungseinflüssen und Verschmutzung werden zum Preis von rund 2.300 Euro Schutzvorhänge für den Lagerplatz im Hengersberger Bauhof beschafft. Wegen der hohen Kosten von 35.000 bis 45.000 Euro wird das geplante Vorhaben, eine touristische Beschilderung entlang der Autobahn A 3 aufzustellen, nicht weiterverfolgt.

Auf die nächsten Veranstaltungen der ILE Heimatviertel wurde hingewiesen: am 09. Oktober um 19:30 Uhr ein Konzert mit „Double Trouble" in der Frauenkirche Hengersberg, am 13. Oktober um 14:00 Uhr ein Vortrag „Sicher im Leben" (Betrugs- und Diebstahldelikte) beim Kirchenwirt in Auerbach und am 12. November um 15:00 Uhr eine Lesung mit Kulturpreisträgerin Resi Schandra im Gasthaus „Zum Goldberg" in Hunding.

Im Rahmen eines Treffens der Seniorenbeauftragten wurden bei einem regen Austausch verschiedene Ideen für künftige Aktivitäten gesammelt. Dabei wurde ein gemeinsames Treffen von Jugendlichen und Senioren thematisiert, als generationenübergreifendes Angebot wurde außerdem ein gemeinsamer „Hitster"-Abend vorgeschlagen.

Auch die Aktion „Ich zeig dir meine Gemeinde" soll beibehalten werden. Die Planungen zur Durchführung einer Baumesse, als Informationsveranstaltung für evtl. Fördermöglichkeiten gedacht, werden nicht weiterverfolgt. Eine derartige Veranstaltung verursache erhebliche Kosten und gehöre nicht zu den primären Aufgaben der ILE. Mehrere Möglichkeiten zu Fachvorträgen und weiteren Aktivitäten wurden abschließend diskutiert. Die nächste Arbeitssitzung findet am 09. November um 13:30 Uhr in Lalling statt.

Text/Foto: ILE Heimatviertel



Bürgermeister und ILE-Beauftragte der Heimatviertel-Gemeinden nach erfolgter Arbeitssitzung der ILE-Heimatviertel im Grattersdorfer Bürgerzentrum: Wolfgang Schwarz (v. r.), Bernhard Süß, Patrick Popelyszyn, Mathias Berger, Christian Heigl, Robert Bauer, Robert Schwankl, Michael Klampfl, Armin Drieschner, Sven Päplow (ALE), Dirk Rohowski, Karin Bernauer (Geschäftsstelle ILE), Gerhard Weber, Thomas Straßer und Stephanie Vornehm (LRA).

Regionalbudget 2027

Aufruf zur Einreichung von Förderanfragen für Kleinprojekte



Alle Informationen erfahren Sie auf der Webseite:
https://www.heimat-viertel.de/regionalbudget-2027/

Der ILE-Zusammenschluss ILE Heimatviertel e.V. beabsichtigt für das Jahr 2027 beim Amt für Ländliche Entwicklung (ALE) Niederbayern die Förderung eines Regionalbudgets nach den Finanzierungsrichtlinien Ländliche Entwicklung (FinR-LE) in Höhe von 75.000,00 EUR zu beantragen.

Im Falle der Bewilligung durch das ALE erfolgt die Förderung nach den Bestimmungen der Maßnahme 9.0 Regionalbudget im Förderbereich 1 „Integrierte Ländliche Ent-wicklung“ (ILE) des Rahmenplans der Gemeinschaftsaufgabe „Verbesserung der Agrarstruktur und des Küstenschutzes“ (GAK) in der jeweils gültigen Fassung.

Der ILE-Zusammenschluss ILE Heimatviertel e. V. ruft unter dem Vorbehalt der Bewilligung durch das ALE und unter Berücksichtigung der nachfolgend genannten Bedingungen zur Einreichung von Förderanfragen für Kleinprojekte im Rahmen des Regionalbudgets auf.

Das Kleinprojekt muss rechtzeitig umgesetzt werden, sodass der Durchführungsnachweis bis spätestens 01.10.2027 vorgelegt werden kann. *Text: ILE Heimatviertel*



ITB-SYSTEMS
GmbH & Co. KG

IHR IT-SYSTEMHAUS AUS DEGGENDORF

Professionelle und funktionale Lösungen
für Geschäftskunden



Infrastruktur
IT Sicherheit
Support
Kommunikation

Telefon: +49 (0)9 91 / 2 50 32 37 - 0
E-Mail: info@itb-systems.com

Spitalstraße 12
94469 Deggendorf
www.itb-systems.com

Seniorentagesstätte
Kammerer



Lernen Sie unsere Tagespflege kennen!
Wir freuen uns auf Ihren Besuch!

Am Lehmhügel 11 / 94530 Auerbach
info@seniorentagesstätte-kammerer.de
0151 54222226
09901 9481290

Seniorentagesstätte
Kammerer
Auerbach

Start ins neue Schuljahr 2026/2027

An der Grundschule Auerbach sind heuer 18 Kinder in Klasse 1 eingeschult worden. Neben den Klassenlehrern (siehe Kasten) unterrichtet außerdem Kaplan Peter Bosanyi Kath. Religion. Eva Brandl und Susanne Holler geben Werken und Gestalten. Mit Musikstunden an der Schule ist auch in diesem Schuljahr Karin Maria Schneider aus Loh. In der 1. Klasse unterrichten zudem Marita Woitaschik bzw. Katrin Lechner einzelne Stunden. Im Sekretariat kümmert sich Sandra Kuhndörfer um die Verwaltung. *Text/Foto: Annemarie Vogl*

Klasse 1	18	Claudia Zitzelsberger
Klasse 2	15	Florian Weber
Klasse 3	19	Annemarie Vogl
Klasse 4	19	Petra Huber



Lehrerkollegium 2026/2027 (es fehlen Eva Brandl, Marita Woitaschik und Katrin Lechner)



Ein besonderer erster Schultag für 18 Schulanfänger





Für 18 Schulanfänger war der erste Schultag ein ganz besonderer Tag. Zusammen mit ihren Eltern, Geschwistern, Oma und Opa oder Tante marschierten sie mit neuen Schultaschen und aufwendig gestalteten Schultüten ins Schulhaus.

Begrüßt wurden sie von der ganzen Schulfamilie in der Turnhalle mit einer Willkommensfeier. Zum Auerbacher Schulsong führten die Kinder der vierten Klasse einen Tanz vor. Gekommen waren in diesem Jahr auch Landrat Bernd Sibler, Schulamtsdirektorin Claudia Brielbeck sowie Vertreter der Kreisverkehrswacht und der Polizei. Denn in Auerbach fand die Auftaktveranstaltung für den Landkreis unter dem bayernweiten Motto „Sicher zur Schule – Sicher nach Hause“ statt.

Für die Schulanfänger beginnt mit der Einschulung ein neuer Lebensabschnitt. Voller Aufregung und Spannung gehen sie neue Wege – auch auf dem Schulweg. Und der soll möglichst sicher sein. Schließlich sind Schulanfänger auch Verkehrsanfänger.

Rektorin Anna-Maria Vogl begrüßte die „Hauptpersonen“, die Erstklasskinder in der ersten Reihe, die gesamte Schulfamilie und die zahlreichen Ehrengäste. Sie riet den Eltern, den Schulweg gemeinsam mit den Kindern abzugehen und zu üben. Gerade in Auerbach sei dies wegen der vielbefahrenen B533 besonders wichtig.

Eine schöne Geste ist die Paten-Aktion: Ältere Schulkinder kümmern sich um die Neuanfänger und zeigen ihnen in den kommenden Wochen alles Grundlegende in der Schule. Zur Begrüßung überreichten sie ihren Patenkindern ein Lebkuchenherz.

Bürgermeister Gerhard Weber hieß die Schulanfänger mit einem „Schön, dass ihr da seid“ willkommen und überreichte jedem eine neue Heimatviertel-Pausenbox. Auch Landrat Bernd Sibler wünschte einen guten Schulstart und „ganz viele schöne Stunden an der Schule“.

Polizeihauptkommissar Frank Schlenz, der mit den Verkehrserziehern Andreas Pilsl und Nicole Berger gekommen war, appellierte an die Fahrzeugführer, besonders vorsichtig und rücksichtsvoll zu fahren. Auch Britta Bachinger, Geschäftsführerin der Kreisverkehrswacht Deggendorf, und der stellvertretende Vorsitzende Günther Pammer betonten, wie wichtig es sei, mit den Kindern den Schulweg zu üben und auf mögliche Gefahren hinzuweisen. Für bessere Sichtbarkeit erhielten die Schulanfänger neonfarbene Sicherheitsüberwürfe und Blinklichter für den Schulranzen. „Die könnt ihr an euren Taschen oder an eurer Kleidung anbringen, damit ihr in der Dunkelheit besser zu sehen seid“, erklärte Pammer.

Schulamtsdirektorin Claudia Brielbeck hieß die Kinder an der schönen, kleinen Schule herzlich willkommen und riet ihnen, diesen besonderen Tag zu genießen, der ihnen sicherlich in Erinnerung bleiben werde.

Wunderbar musikalisch umrahmt wurde die Feier von den Schulklassen. Die Klassen 3 und 4 beeindruckten beim Fahrradsong mit ihrem Wissen über die richtige Ausstattung und das Verhalten im Straßenverkehr. Die zweite Klasse zeigte beim Lied „Was zieh ich an?“, welche Farben in der Dunkelheit gut zu erkennen sind.

Auch die Schule durfte sich über ein Geschenk der Kreisverkehrswacht freuen: sechs Roller samt Helmen und Übungsmaterial, mit denen die Kinder auf das sichere Fahrradfahren vorbereitet werden können.

Unter den Gästen waren außerdem Ursula Fendl, Bezirksvorsitzende der Verkehrswacht, und Kaplan Peter Bosanyi. *Text/Fotos: Bianca Nickl*

Feuerwehr blickt auf ereignisreiches Jahr zurück

Etwas verspätet, aufgrund des 150-jährigen Gründungsfestes Mitte Juli, fand die Jahreshauptversammlung der Feuerwehr Auerbach statt. Hier wurde auf die letzten sehr arbeitsintensiven aber auch aufregenden Monate zurückgeblickt. Neben den Berichten aus den verschiedenen Bereichen standen die Neuwahlen der Kommandanten im zentralen Mittelpunkt.

Zur Versammlung durften von Vorstand Severin Hackl zahlreiche Mitglieder und Gäste im Gasthaus „Zur Säge“ begrüßt werden. Dazu zählten Bürgermeister Gerhard Weber, zweiter Bürgermeister Roland Schmid sowie die Vertreter der Engollinger Wehr, Josef Schober und Helmut Schosser, Kreisbrandmeister Ludwig Jacob und Fahnenmutter Claudia Bloch. Im vergangenen Jahr waren die Mitglieder bei zahlreichen Übungen, Einsätzen und Veranstaltungen gefordert.

Natürlich kam auch das gesellschaftliche Leben nicht zu kurz. So wurde an zahlreichen Gründungsfesten anderer Feuerwehren teilgenommen. Höhepunkt des letzten Jahres war das Gründungsfest der Freiwilligen Feuerwehr Schaufling, das die Auerbacher Wehr als Patenverein begleitete. Bereits das letzte Jahr stand schon ganz im Zeichen des eigenen Gründungsfestes. Unzählige Vorbereitungsarbeiten und Planungen mussten erledigt werden, unvergessene Erinnerungen werden das Patenbitten bei der Feuerwehr Schaufling, das Schirmherrnbitten bei Christian Bernreiter, eine Landtagsfahrt und der akribisch vorbereitete Aprilscherz in diesem Jahr bleiben.

Severin Hackl richtete seinen großen Dank an die zahlreichen Helfer, beteiligten Firmen, Sponsoren und Unterstützer. Er dankte insbesondere dem Festausschussvorsitzenden Jonas Ellerbeck und Christoph Weiderer, welcher die Federführung für die Erstellung der Festschrift übernommen hatte. Ebenfalls dankte Severin Hackl der ganzen Mannschaft, die in der ganzen Zeit des Festes zusammengeholfen hat. Dank dem gelebten Miteinander wurde es ein gelungenes Fest, der runde Geburtstag der Wehr wurde an drei Tagen ausgiebig gefeiert.

Bei aller Festvorbereitung stand der „Normalbetrieb“ der Feuerwehr nicht still, zahlreiche Termine im Vereinsleben als auch im aktiven Feuerwehrdienst beschäftigten die Mitglieder. Kommandant Josef Maier blickte auf Gemeinschafts-, Abteilungs- und Funkübungen sowie auf verschiedene absolvierte Lehrgänge zurück. Dazu gehörten unter anderem Funklehrgänge, MTA-Basisausbildungen und Atemschutzfortbildungen. Die Feuerwehr wurde 2025 zu 20 Einsätzen gerufen, darunter 13 technische Hilfeleistungen, drei Brandeinsätze und vier sonstige Einsätze.

Einen wichtigen Stellenwert nimmt weiterhin die Nachwuchsarbeit ein. Die Jugendfeuerwehr entwickelte sich erfreulich. Zu Beginn des Berichtszeitraums gehörten ihr sechs Jugendliche – zwei Mädchen und vier Jungen – an. Vier Jugendliche wechselten anschließend in den aktiven Dienst. Durch sieben Neuaufnahmen wuchs die Jugendgruppe auf neun Mitglieder, fünf Mädchen und vier Jungen. Bei zwölf Jugendübungen wurde der Feuerwehrnachwuchs auf den späteren aktiven Dienst vorbereitet. Drei Jugendliche nahmen erfolgreich an der Jugendflamme in Künzing teil. Beim Wissenstest in Iggensbach stellten vier Teilnehmerinnen und Teilnehmer ihr Können unter Beweis. Darüber hinaus beteiligte sich die Jugendfeuerwehr an Veranstaltungen der aktiven Wehr und des Vereins. Jugendwart Lucas Fleder dankte in diesem Zusammenhang ganz besonders Stellvertreter Tizian Schub für seine Unterstützung.

Auch die Kinderfeuerwehr kann auf ein erfolgreiches Jahr zurückblicken. Zu den Treffen kommen aktuell 26 Kinder – elf Mädchen und 15 Jungen. Bei der Abnahme der Kinderflamme beteiligten sich 16 kleine Nachwuchskräfte. Neben feuerwehrtechnischen Grundlagen wie dem Absetzen eines Notrufs und Erster Hilfe stehen bei den Treffen vor allem spielerisches Lernen, Brandschutzerziehung und Gemeinschaft im Vordergrund.

Sabrina Edmeier dankte an dieser Stelle Anna-Lena Edmeier, die mit kreativen Ideen immer die Gruppenstunden mitgestaltet. Kassier Daniel Kroiß berichtete vom aktuellen Kassenstand. Kassenprüfer Martin Nagl, der zusammen mit Thomas Behammer die Kasse geprüft hatte, bestätigte die hervorragende Kassenführung.

Christoph Weiderer zum neuen Kommandanten gewählt

Ein weiterer wichtiger Tagesordnungspunkt waren die Neuwahlen der Kommandanten. Geleitet wurde die Wahl von Gerhard Weber, unterstützt wurde er von KBM Ludwig Jacob. Einstimmig zum ersten Kommandanten wurde Christoph Weiderer gewählt, weiterhin zweiter Kommandant bleibt Matthias Söldenwagner. Bürgermeister Gerhard Weber war sehr erfreut, dass sich ein junger engagierter Feuerwehrkamerad für das Amt zur Verfügung gestellt hat.

Ein großer Dank ging auch an die aktiven Kameraden für die immensen Stunden, die geleistet wurden. Feuerwehr ist nicht nur ein Hobby, sie hat einen ernsten Charakter. Die Einsätze stellen manchmal die Kräfte vor sehr herausfordernden und belastenden Aufgaben. Gerade in schweren Zeiten ist darum die Gemeinschaft überaus wichtig und erleichtert die Verarbeitung des Erlebten. Für dieses ehrenamtliche Engagement zum Wohle der Bevölkerung kann nicht genügend gedankt werden, betonte Weber. Ihn freue es auch, dass der Nachwuchs so aktiv ist und der Fortbestand der Wehr somit gesichert ist. Erfreulich war auch die Tatsache, dass sich der Wehr acht neue Mitglieder anschlossen. Offiziell herzlich willkommen geheißen wurden Darian Biallas, Elisabeth Weiderer, Bianka Knogl, Selina Kraus, Sonja Biller, Johanna Butschek, Jonas Knogl und Josef Bloch. Auch Beförderungen standen an. Zum Feuerwehrmann, bzw. zur Feuerwehrfrau wurden Lea Artinger, Pia Fleder, Rafael Klarl, Valentin Simbeck, Simon Warbelow und Elisabeth Weiderer ernannt. Oberfeuerwehrfrau ist nun Karin Weiß, Daniel Kroiß wurde zum Hauptfeuerwehrmann ernannt. Eine Ehrung für 30 Jahre aktive Dienstzeit erhielt Erwin Warbelow, für 10 Jahre aktive Dienstzeit wurde Andreas Knogl jun. ausgezeichnet. Zu Beginn wurde in einer Schweigeminute den verstorbenen Mitgliedern des Vereins gedacht.

Text: Sabrina Edmeier, Bianca Nickl
Fotos: Pia Fleder



Neumitglieder

Über die große Schar an neuen Mitgliedern freuten sich Kommandant Josef Maier (links), Bürgermeister Gerhard Weber und Vorstand Severin Hackl (beide rechts)



Neuer und alter Kommandant

Zufriedene Gesichter nach der Kommandantenwahl: (v. li.) KBM Ludwig Jacob, zweite Vorsitzende Sabrina Edmeier, zweiter Kommandant Matthias Söldenwagner, der neu gewählte Kommandant Christoph Weiderer, der ehemalige Kommandant Josef Maier, Bürgermeister Gerhard Weber und Vorstand Severin Hackl.

Eine Ära geht zu Ende

Josef Maier als Kommandant verabschiedet

Josef Maier wurde in den wohlverdienten „Kommandanten-Ruhestand“ verabschiedet. Insgesamt 30 Jahre bekleidete er eine verantwortungsvolle Position in der Auerbacher Feuerwehr.

In den letzten 18 Jahren trug er eine große Verantwortung als erster Kommandant. Unzählige Stunden an Freizeit opferte er für Einsatz, Übung und Ausbildung. Zuvor war Maier sechs Jahre lang zweiter Kommandant, davor sechs Jahre lang Jugendwart. Der Nachwuchs lag ihm in den insgesamt 30 Jahren immer sehr am Herzen. Generationen von jungen Feuerwehrmännern und -frauen hat er ausgebildet und angeleitet.

Einen großen Dank im Namen der Gemeinde sprach Bürgermeister Gerhard Weber aus und überreichte eine Dankesurkunde sowie eine Aufmerksamkeit von Seiten der Gemeinde.

Weber bedankte sich für das jahrzehntelange gezeigte Engagement um das ausgeübte Ehrenamt. Dabei habe Maier als Kommandant eine sehr große Verantwortung getragen. Den gezeigten Elan und den Einsatz habe er als Vorbild an „sein Team“, die Kameradinnen und Kameraden übertragen. Dieser Dienst am Nächsten ist mit Geld nicht zu bezahlen aber von unschätzbarem Wert für die Gemeinde. Abschließend bedankte sich Maier bei der gesamten Mannschaft für die gute Zusammenarbeit in den drei Jahrzehnten und blickte auf die vielen Erlebnisse zurück. Bei den anstehenden Wahlen stellte er sich nicht mehr zur Verfügung. Er übergibt das Amt gerne in die Hände von Christoph Weiderer und weiß um die Ernsthaftigkeit und Zuverlässigkeit des Nachfolgers, verbunden mit der guten Ausbildung.

Text: Bianca Nickl
Foto: Pia Fleder



Foto: Sepp Maier (Mitte) wurde nach 18 Jahren als Kommandant verabschiedet. Für sein insgesamt 30 Jahre langes Wirken in verantwortungsvoller Position bedankten sich Bürgermeister Gerhard Weber, stellvertretender Kommandant Matthias Söldenwagner sowie die beiden Vorstände Severin Hackl und Sabrina Edmeier.



40 Jahre Stammtisch Gnogga - Eine Idee, die bis heute verbindet

Vor 40 Jahren begann alles mit einer einfachen Idee: Elf junge Burschen gründeten den Stammtisch Gnogga. Was damals als geselliges Beisammensein begann, entwickelte sich im Laufe der Jahre zu einer festen Gemeinschaft mit vielen gemeinsamen Erlebnissen, Ausflügen und unvergesslichen Momenten.

Dieses besondere Jubiläum wurde nun im Gasthaus „Zur Säge" im Rahmen einer kleinen Feier gemeinsam begangen. Bei einer Bilderpräsentation blickten die Mitglieder auf vier Jahrzehnte Stammtischgeschichte zurück. Zahlreiche Fotos erinnerten an gemeinsame Ausflüge, fröhliche Feiern und viele schöne Stunden, die den Zusammenhalt bis heute prägen. Ebenso wurde an die verstorbenen Stammtischfreunde erinnert, die ein wichtiger Teil der gemeinsamen Geschichte waren.

Ein besonderer Höhepunkt der Jubiläumsfeier war die Ehrung der vier Gründungsmitglieder: Johann Kohlbeck, Manfred Leitl, Manfred Scheingraber und Gerhard Spannmacher, die dem Stammtisch seit der Gründung bis heute die Treue halten. Als Zeichen des Dankes und der Anerkennung erhielten sie ein kleines Präsent. Mit ihrem langjährigen Engagement haben sie den Stammtisch entscheidend mitgeprägt und dazu beigetragen, dass die Gemeinschaft auch nach 40 Jahren noch aktiv besteht.

Auch wenn der Stammtisch - insbesondere seit der Coronazeit - heute weniger Mitglieder zählt als früher, wird die Gemeinschaft weiterhin aktiv gelebt.

Mit Dankbarkeit blickten die Mitglieder auf vier Jahrzehnte voller Freundschaft, Zusammenhalt und gemeinsamer Erinnerungen zurück – verbunden mit dem Wunsch, diese Gemeinschaft noch viele Jahre weiterzuführen.

Text/Foto: Alexandra Olschak



Meisterbetrieb
FLIESEN GEISS
GmbH & Co. KG

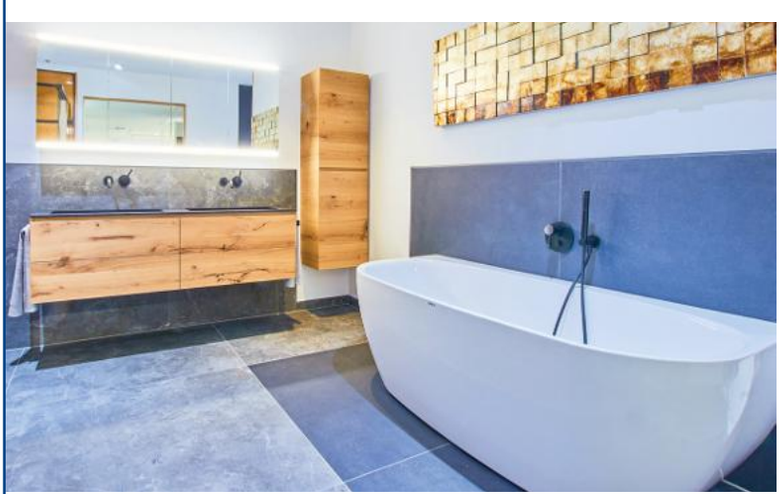



Fliesen Geiss GmbH & Co. KG
Utting 2 • 94530 Auerbach
Telefon 09904 1349
office@fliesen-geiss.de
www.fliesen-geiss.de

GRILL
HAUSTECHNIK

HEIZUNG - SANITÄR - KLIMA - SPENGLEREI

Markus Grill
Schattenberg 2
94530 Auerbach

info@haustechnik-grill.de
www.haustechnik-grill.de
Telefon 09901 919550

Immer einen Schritt voraus

Reifen - Felgen - Autoteile

Michael Schöffmann
Zilling 25, 94491 Hengersberg
Mobil: 0175/6426830

Vertriebspartner Lowtec Sportfahrwerke und Federn



kein Profil mehr auf den Socken, lass dich mal zu Schöffmann locken

FLIESEN ZETTL
Meisterbetrieb

- *HANDEL*
- *VERLEGUNG VON FLIESEN UND NATURSTEINE IM INNEN- UND AUSSENBEREICH*
- *FLIESENAUSSTELLUNG*
- *KÜCHENPLATTEN*
- *GRABDENKMÄLER*
- *GRABMALZUBEHÖR*
- *BESCHRIFTUNG VON NATURSTEIN & GRABSTEIN*

Fliesen Zettl GmbH & Co. KG
Gewerbedorf 13
94551 Hunding

+49 (0)9904 846912
Info@fliesen-zettl.de
www.Fliesen-Zettl.de
Fliesen.Zettl

Öffnungszeiten und Stellenausschreibungen finden Sie auf unserer Webseite.



Ihr starkes Team rund um Ihre Sicherheit.

Ob Unfall-, Kranken-, Haftpflichtversicherung oder Altersvorsorge – wir sind Ihr kompetenter Partner vor Ort und beraten Sie gerne.

VERSICHERUNGSKAMMER BAYERN


Manfred Behammer


Lukas Niedermeier


Andrea Kroiß


Marina Kölbl

Anfragen gerne über WhatsApp 09901 200 65 00



Generalagentur Manfred Behammer
Pfarrerfeld 3 · 94530 Auerbach · Tel. 09901 200 65 00
info@behammer.vkb.de · www.behammer.vkb.de

Finanzgruppe

Stille Zeitzeugen am Wegesrand - wer kennt ihre Geschichten?

Man begegnet ihnen auf Spaziergängen, Wanderungen oder einfach am Straßenrand: alten Wegkreuzen und Flurdenkmälern. Oft gehen wir achtlos an ihnen vorbei. Doch viele dieser stillen Zeitzeugen haben eine Geschichte zu erzählen. Nur wer kennt sie noch? **Christine Stangl** hat sich die Mühe gemacht, sämtliche Wegkreuze und Kapellen im Gemeindegebiet Auerbach fotografisch festzuhalten - sage und schreibe 35 Stück! Für dieses wertvolle Engagement möchten wir uns ganz herzlich bedanken! Diese werden nach und nach auf den Wanderwegen in der App WanderKultur verortet und in den nächsten Ausgaben vorgestellt. *Fotos: Christine Stangl*



Berging



Zolling



Einöd



Diepoltstetten

Doch, warum wurden sie errichtet? Wer hat sie aufgestellt? Welche Erinnerungen oder Überlieferungen sind damit verbunden? **Jetzt sind Sie gefragt!** Vielleicht kennen Sie eine Geschichte, haben alte Fotos oder wissen aus Erzählungen Ihrer Eltern oder Großeltern etwas über eines dieser Kreuze? Wer kennt noch eine Geschichte aus Auerbach? Wer erinnert sich an frühere Geschäfte oder Wirtshäuser, besondere Begebenheiten, alte Bräuche, Gebäude, Menschen oder Plätze? Wer hat noch alte Fotos? Solche Erinnerungen sind wertvoll, gerade dann, wenn sie bislang nur mündlich weitergegeben wurden.

Neugierig auf mehr Heimatgeschichte? Spannende Einblicke und Neuigkeiten rund um WanderKultur finden Sie auf der Webseite www.wanderkultur.de – mit interessanten Beiträgen in unserem Blog sowie auf Facebook und Instagram.

So teilen Sie Ihr Wissen

Wer etwas beitragen möchte, kann sich gerne **bei Alexandra Linzmeier per E-Mail melden (alexandra@wanderkultur) oder seine Geschichte direkt über den Mitmachbereich von WanderKultur (www.wanderkultur.de/mitmachen)** einreichen. Zusammen mit Projektleiterin Manuela Lang ist sie für die App, die Beiträge und Freigabe zuständig. Nach und nach sollen weitere Inhalte entlang der Auerbacher Wege verortet und – wo es sich anbietet – auch als Audiobeiträge hörbar gemacht werden. Die kostenfreie App führt zu Touren und besonderen Orten im gesamten Bayerischen Wald, bietet Texte, Bilder und Audios und macht Geschichten dort erlebbar, wo sie passiert sind. Durch das Mitmachprinzip kommen laufend neue Inhalte hinzu. So entsteht nicht nur in Auerbach nach und nach etwas, das weit über eine digitale Wanderkarte hinausgeht: ein digitales Gedächtnis der Gemeinde – zum Wandern, Zuhören, Entdecken und Bewahren. *Text: Alexandra Linzmeier*

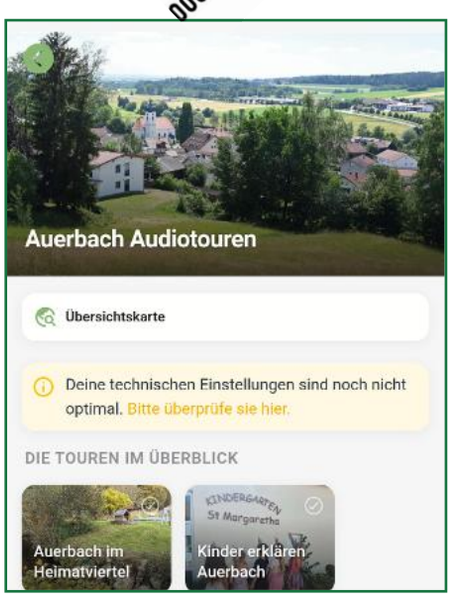

Auerbach digital entdecken - Wanderwege, Geschichten und Kinderstimmen

Auerbach hat viel zu erzählen – von besonderen Plätzen und alten Geschichten bis hin zu kleinen Begebenheiten, die oft nur diejenigen kennen, die hier leben.

Einiges davon befindet sich bereits in der kostenlosen App WanderKultur in Form von Audios und Texten. In einem ersten Schritt wurden die Auerbacher Wander- und Radwege von Alexandra Linzmeier digital erfasst und aufbereitet. Unterstützt wurde die Umsetzung vom Wegebeauftragten der Gemeinde, Herbert Martin, der mit seiner Orts- und Wegekenntnis wertvolle Informationen beigesteuert hat. So können die Touren künftig nicht nur klassisch erwandert, sondern auch digital mit Streckenverlauf und Informationen unterwegs genutzt werden, sowohl online als auch offline.

10 Routen und 30 POIs (Geschichten) bereits im Paket Auerbach

Doch WanderKultur möchte mehr sein als eine digitale Wanderkarte. Entlang der Wege sind und sollen nach und nach weitere Geschichten, Erinnerungen, Besonderheiten und Wissenswertes aus Auerbach verortet werden.

Eine wertvolle Grundlage dafür entstand durch das große Engagement und den Recherchearbeiten des Gemeindemitarbeiterteams um Laura Reimer und Bianca Nickl. Zahlreiche Geschichten u.a. aus dem Archiv wurden bereits gesammelt und werden nun Stück für Stück redaktionell aufbereitet – viele davon auch als Audios, sodass man ihnen direkt vor Ort lauschen kann.



Das sagt Bürgermeister Gerhard Weber

Das sagt Geschäftsleiterin Laura Reimer

Auerbach geht als Partner von WanderKultur neue Wege

Die **Gemeinde Auerbach ist Partner von WanderKultur** und unterstützt damit die digitale Präsentation und Bewahrung der örtlichen Geschichten. Gleichzeitig lebt das Projekt davon, dass viele mitziehen: Gemeinde, Vereine, Einrichtungen und Bürgerinnen und Bürger ebenso wie Gastgeber, Gastronomie und Gewerbetreibende.

Auch örtliche Betriebe haben die Möglichkeit, sich als Partner einzubringen und passend zu den Touren und Inhalten sichtbar zu werden. Dadurch entsteht Schritt für Schritt ein Netzwerk, das nicht nur Gästen Orientierung bietet, sondern auch zeigt, wer und was zu Auerbach gehört.



Wenn Kinder ihre Heimat selbst erzählen

Mit dem Projekt „Dahoam in Auerbach“ übernimmt die Gemeinde eine Vorreiterrolle innerhalb der WanderKultur-App. Denn erstmals erzählen Kinder in einer **eigenen Audiotour** von ihrer Heimat – mit ihren Worten, ihren Erlebnissen und aus ihrer ganz persönlichen Sicht.

Wie lebendig Heimat vermittelt werden kann, zeigt der Kindergarten Auerbach mit seinem Projekt „Dahoam in Auerbach“. Unter diesem Motto machten sich die Kinder der Kreativgruppe auf den Weg, ihre Heimatgemeinde genauer kennenzulernen.

Im Mittelpunkt standen die Menschen, Einrichtungen, Vereine und Betriebe, die Auerbach prägen und das Leben in der Gemeinde mitgestalten. Die Kinder durften hinter die Kulissen schauen, Fragen stellen und unterschiedliche Berufe und Aufgaben kennenlernen. Dabei erfuhren sie ganz unmittelbar, wie vielfältig das Leben in ihrer Heimat ist und wie wichtig Gemeinschaft und gegenseitige Unterstützung sind.

Ihre vielen Eindrücke verarbeiteten die Kinder auch kreativ. So entstanden unter anderem Modelle des Rathauses und der Kirche sowie weitere kleine Kunstwerke, die beim Sommerfest in einer eigenen Ausstellung präsentiert wurden.

Wenn Kinder ihre Heimat selbst erzählen

Den besonderen Abschluss des Projektes bildete die Mitgestaltung einer **eigenen Audiotour für die WanderKultur-App.** Gemeinsam wählten die Kinder einige ihrer besuchten Stationen aus, fotografierten Sehenswürdigkeiten und nahmen kurze Audiobeiträge auf.

Das Besondere daran: Hier erzählen nicht Erwachsene den Kindern etwas über ihre Heimat – sondern die Kinder erzählen Einheimischen und Gästen, was Auerbach aus ihren Augen so besonders macht. Damit ist in Auerbach etwas entstanden, das es in dieser Form innerhalb von WanderKultur bislang noch nicht gibt. Die Gemeinde nimmt mit dieser außergewöhnlichen Kinder-Audiotour eine Vorreiterrolle ein und zeigt, wie sich Heimatgeschichte, frühkindliche Bildung und moderne digitale Vermittlung miteinander verbinden lassen. Die Inhalte wurden vom Kindergarten-Team professionell vorbereitet und gemeinsam mit den Kindern umgesetzt.

Für WanderKultur ist „Dahoam in Auerbach“ ein besonderes Beispiel dafür, wie Heimatwissen nicht nur gesammelt und bewahrt, sondern generationenübergreifend weitergegeben werden kann. Und vielleicht ist die Auerbacher Kinder-Audiotour sogar der Anstoß für ähnliche Projekte in anderen Gemeinden.

Ein **herzliches Dankeschön** von Seiten der Gemeinde und WanderKultur gilt dem engagierten Gruppenteam mit Michaela Madl und Stefanie Baranski sowie allen Einrichtungen, Vereinen und Betrieben, die ihre Türen geöffnet, sich Zeit für die Kinder genommen und ihnen spannende Einblicke ermöglicht haben.

Die Kinder-Audiotour „Dahoam in Auerbach“ ist in der kostenlosen WanderKultur-App (Kategorie Auerbach) zu entdecken.

Texte: Alexandra Linzmeier
Fotos: Bianca Nickl

Scan & Download

Tipp:
App regelmäßig aktualisieren, damit Sie immer auf Up to Date sind!



Veranstaltungskalender

Tag	Datum	Zeit	Verein/Veranstalter	Veranstaltung	Ort
November 2026					
So.	01.11.26	14:00	Pfarrei	Gottesdienst mit Gräbersegnung	Auerbach & Loh
Di.	03.11.26	18:00	Gemeinde/KJR Deggendorf	Pizza, Spezi, Kommunalpolitik	Heimatviertel-Quartier (ehem. Kirchenwirt)
Di.	03.11.26	19:00	ASV Loh, Abt. Frauensport	Gymnastik mit anschl. Klangschale	Turnhalle Grundschule
Mi.	04.11.26	14:00	Seniorenclub Loh	Seniorennachmittag	Vereinsheim ASV Loh
Fr.	06.11.26	15:00	Obst- u. Gartenbauverein Auerbach	Besichtigung „Stiller Wald" auf der Rusel, anschl. Einkehr im „Schauflinger Hof" (mit Anmeldung)	
Fr.	06.11.26	19:30	Laienspielgruppe Auerbach	Theateraufführung	Niederalteicher Hof, Hengersberg
Sa.	07.11.26	19:30	Laienspielgruppe Auerbach	Theateraufführung	Niederalteicher Hof, Hengersberg
So.	08.11.26	18:00	Laienspielgruppe Auerbach	Theateraufführung	Niederalteicher Hof, Hengersberg
Di.	10.11.26	14:00	Seniorenclub Auerbach	Seniorennachmittag	Pfarrstüberl
Mi.	11.11.26		Kindergarten / Schule	St. Martin: Treffpunkt Kindergartenkinder 16:30 Uhr beim Kindergarten und Schulkinder 16:45 Uhr an der Schule, Martinszug und anschließend Gottesdienst	
Fr.	13.11.26	19:30	Laienspielgruppe Auerbach	Theateraufführung	Niederalteicher Hof, Hengersberg
Fr.	13.11.26	19:30	Hofbauer Roman	Fredl-Fesl-Abend mit Gerry Gerspitzer	Gasthaus "Zur Säge"
Sa.	14.11.26	19:30	Laienspielgruppe Auerbach	Theateraufführung	Niederalteicher Hof, Hengersberg
So.	15.11.26	10:00	Pfarrei	Volkstrauertag	Pfarrkirche Auerbach
So.	15.11.26	14:00	Laienspielgruppe Auerbach	Theateraufführung	Niederalteicher Hof, Hengersberg
Mo.	16.11.26	14:00 19:00	Frauengemeinschaft Auerbach	Adventskranzbinden	Pfarrstüberl
Fr.	20.11.26	19:30	Förderverein Grundschule Hengersberg	Django Asül -Rückspiegel 2026-	Gasthaus "Zur Säge"
Fr.	20.11.26	20:30	Red Staunzn´s Auerbach	Fahrt zum Bundesliga-Heimspiel gegen 1. FC Köln	Abfahrt 16:00 Uhr Gasthaus "Zur Säge"
Fr.	20.11.26	ab 19:00	Heimatviertel eG	Heimatviertel-Karaoke-Abend (Wirtshausplärrn)	Heimatviertel-Quartier (ehem. Kirchenwirt)
Sa.	21.11.26	19:30	Förderverein Mittelschule Hengersberg	Django Asül -Rückspiegel 2026-	Gasthaus "Zur Säge"
So.	22.11.26	10:00	Pfarrei / KLJB	Jugendgottesdienst mit Ministranten-aufnahme und -verabschiedung	Pfarrkirche Auerbach
Mo.	23.11.26	19:00	Frauengemeinschaft Auerbach	Adventskranzbinden	Pfarrstüberl
Di.	24.11.26	14:00	Seniorenclub Auerbach	Seniorennachmittag	Pfarrstüberl
Fr.	27.11.26		KLJB Auerbach	Jahreshauptversammlung	Gasthof "Bergwirt", Engolling
Sa.	28.11.26	12:00	VdK Auerbach	Adventsfeier	Gasthaus "Zur Säge"
Sa.	28.11.26	14:00	Frauengemeinschaft Auerbach	Adventsbasar	Holzlege/Pfarrstüberl
Sa.	28.11.26	17:00	Laienspielgruppe Auerbach	Gottesdienst, anschl. interner Abend zum 50-jährigen Gründungsfest	Gasthaus "Zur Säge"
Sa.	28.11.26	19:00	ASV Loh	Christbaumversteigerung	Gasthof "Bergwirt", Engolling

Veranstaltungskalender



Tag	Datum	Zeit	Verein/Veranstalter	Veranstaltung	Ort
Dezember 2026					
Di.	01.12.26	19:00	ASV Loh, Abt. Frauensport	Gymnastik mit anschl. Klangschale	Turnhalle Grundschule
Sa.	05.12.26	16:00-22:00	Gemeinde	Auerbacher Christkindlmarkt	Rathausplatz
Sa./So.	05./06.12.26		KLJB Auerbach	Nikolausaktion	
So.	06.12.26	10:00	Pfarrei	Gottesdienst mit Erstkommunionkindern	Pfarrkirche Auerbach
So.	06.12.26	13:00-18:00	Gemeinde	Auerbacher Christkindlmarkt	Rathausplatz
Di.	08.12.26	11:30	Seniorenclub Auerbach	Adventsfeier	Gasthof "Bergwirt", Engolling
Di.	08.12.26	19:00	ASV Loh, Abt. Frauensport	Weihnachtsfeier	Gasthaus "Zur Säge"
Do.	10.12.26	12:00	Seniorenclub Loh	Weihnachtsfeier	Gasthaus "Zur Säge"
Fr.	11.12.26	19:30	SV Auerbach	Weihnachtsfeier	Gasthof "Bergwirt", Engolling
Sa.	12.12.26	18:00	Gesang- u. Musikfreunde Auerbach	Adventssingen	Pfarrkirche Auerbach
So.	13.12.26	10:00	Red Staunzn´s Auerbach	Weihnachtsfeier	Gasthaus "Zur Säge"
Sa./So.	12./13.12.26		ASV Loh, Abt. Ski	Skikurs unter Vorbehalt (nach Schneelage)	Steinberglift, Langfurth
Fr.-So.	18.-20.12.26		ASV Loh, Abt. Ski	Skikurs unter Vorbehalt (nach Schneelage)	Steinberglift, Langfurth
Sa.	19.12.26	15:30	Red Staunzn´s Auerbach	Fahrt zum Bundesliga-Heimspiel gegen Werder Bremen	Abfahrt 11:00 Uhr Gasthaus "Zur Säge"
Sa.	19.12.26	19:30	Hofbauer Roman	Nicki - Weihnachten mit Nicki -	Gasthaus "Zur Säge"
Di.	22.12.26		Gemeinde	Weihnachtsfeier	Gasthaus "Zur Säge"
Do.	24.12.26	16:00	Pfarrei	Kindermette	Pfarrkirche Auerbach
Do.	24.12.26	16:00	Pfarrei	Christmette	Filialkirche Loh
Do.	24.12.26	22:00	Pfarrei	Christmette	Pfarrkirche Auerbach
Fr.	25.12.26	10:00	Pfarrei	Gottesdienst 1. Weihnachtsfeiertag	Filialkirche Loh
Sa.	26.12.26	10:00	Pfarrei	Gottesdienst 2. Weihnachtsfeiertag	Pfarrkirche Auerbach
Sa.	26.12.26	19:00	SV Auerbach	Christbaumversteigerung	Gasthaus "Zur Säge"
Di.	29.12.26	18:00	Obst- u. Gartenbauverein Auerbach	Jahresabschlussfeier	Gasthof "Bergwirt", Engolling
Do.	31.12.26	16:00	Pfarrei	Gottesdienst mit Sternsingeraussendung	Pfarrkirche Auerbach
Januar 2027					
Fr.	01.01.27	19:30	FFW Auerbach	Christbaumversteigerung	Gasthaus "Zur Säge"
Sa.	02.01.27	14:00	JFV Auerbach	Wintergauditurnier	Sportgelände SV Auerbach
Di.	05.01.27	19:00	Pfarrei	Gottesdienst zum Dreikönigstag	Filialkirche Loh
Di.	05.01.27	19:00	ASV Loh, Abt. Frauensport	Gymnastik mit anschl. Klangschale	Turnhalle Grundschule



Veranstaltungskalender

Tag	Datum	Zeit	Verein/Veranstalter	Veranstaltung	Ort
Di.	05.01.27	19:30	FFW Engolling	Christbaumversteigerung	Gasthof "Bergwirt", Engolling
Mi.	06.01.27	10:00	Pfarrei	Gottesdienst zum Dreikönigstag	Pfarrkirche Auerbach
Do.	07.01.27	14:00	Seniorenclub Loh	Seniorennachmittag	Vereinsheim ASV Loh
Fr.	08.01.27	19:00	Gemeinde	Neujahrsempfang für Vereine	Sitzungssaal Rathaus
Fr.	08.01.27	19:30	Dorfgemeinschaft Winsing	Tom & Basti mit „Beamwind"	Gasthaus "Zur Säge"
Sa.	09.01.27	05:00	ASV Loh, Abt. Ski	Familienfahrt nach Waidring	Rückfahrt 18:00 Uhr
Sa.	09.01.27	19:30	OCV und Kindergarten Auerbach	Tom & Basti mit „Zeitlang"	Gasthaus "Zur Säge"
So.	10.01.27	14:00	FFW Engolling	Tom & Basti mit „Zwoaschneidig"	Gasthaus "Zur Säge"
Di.	12.01.27	14:00	Seniorenclub Auerbach	Seniorennachmittag	Pfarrstüberl
Sa.	16.01.27	19:00	Gemeinde	Neujahrskonzert (Einlass: 17:30 Uhr)	Heimatviertel-Quartier (ehem. Kirchenwirt)
Do.	21.01.27	19:00	Frauengemeinschaft Auerbach	Gottesdienst, anschl. Jahreshauptversammlung	Gasthaus "Zur Säge"
Fr.	22.01.27	19:00	EC Schachten Auerbach	Jahresauftaktfeier	Gasthaus "Zur Säge"
Sa.	23.01.27	05:00	ASV Loh, Abt. Ski	Après-Ski-Fahrt nach Flachau	Rückfahrt 19:30 Uhr
Sa.	23.01.27	18:30	Red Staunzn´s Auerbach	Fahrt zum Bundesliga-Auswärtsspiel beim VfB Stuttgart	Abfahrt 08:00 Uhr Gasthaus "Zur Säge"
Sa.	23.01.27	19:30	auf Eintritt	Ensemble „Kokett" -Schlager der 1920er u. 1930er Jahre- „Davon geht die Welt nicht unter"	Gasthaus "Zur Säge"
Di.	26.01.27	14:00	Seniorenclub Auerbach	Seniorennachmittag	Pfarrstüberl
Fr.	29.01.27	19:30	auf Eintritt	Watschnbaam mit neuem Programm „Öh"	Gasthaus "Zur Säge"
So.	31.01.27	08:30	Pfarrei	Gottesdienst mit Blasiussegen	Pfarrkirche Auerbach
Februar 2027					
Di.	02.02.27	19:00	ASV Loh, Abt. Frauensport	Gymnastik mit anschl. Klangschale	Turnhalle Grundschule
Mi.	03.02.27	14:00	Seniorenclub Loh	Seniorennachmittag	Vereinsheim ASV Loh
Fr.	05.02.27	19:30	Jagdbogen Auerbach III (Urlading II)	Jagdversammlung	Gasthaus "Zur Säge"
Sa.	06.02.27	19:30	Laienspielgruppe Auerbach	Faschingsball	Gasthaus "Zur Säge"
Di.	09.02.27	14:00	Seniorenclub Auerbach	Seniorennachmittag	Pfarrstüberl
Di.	09.02.27	19:00	ASV Loh, Abt. Frauensport	Faschingsturnen	Turnhalle Grundschule
Mi.	10.02.27	19:00	Pfarrei	Gottesdienst mit Aschenauflegung	Pfarrkirche Auerbach
Fr.	12.02.27	19:30	Jagdbogen II (Engolling)	Jagdversammlung	Gasthof "Bergwirt", Engolling
Fr.-So.	12.-14.02.27		ASV Loh, Abt. Ski	Kids Camp in Flachau	
So.	14.02.27	05:00	ASV Loh, Abt. Ski	Tagesfahrt nach Flachau	Rückfahrt 16:00 Uhr
So	14.02.27	08:30	Pfarrei	Gottesdienst mit Erstkommunionkindern	Pfarrkirche Auerbach

Veranstaltungskalender

SCAN ME

Tag	Datum	Zeit	Verein/Veranstalter	Veranstaltung	Ort
So.	14.02.27	14:00	auf Eintritt	Isarschiffer mit „Prädikat ÖHA"	Gasthaus "Zur Säge"
Do.-So.	18.-21.02.27		ASV Loh, Abt. Ski	Fahrt nach Südtirol	
Fr.	19.02.27	18:30	JFV Auerbach	Jahreshauptversammlung	Gasthaus "Zur Säge"
Fr.	19.02.27	19:30	SV Auerbach	Jahreshauptversammlung	Gasthaus "Zur Säge"
Di.	23.02.27	14:00	Seniorenclub Auerbach	Seniorennachmittag	Pfarrstüberl
Fr.	26.02.27	19:30	Ohetalschützen Auerbach	Königsschießen	Schützenheim
Fr.	26.02.27	19:30	Förderverein Grundschule Lalling	Schmankerl aus Schleudergangs Schallarchiv und Barbara Preis	Gasthaus "Zur Säge"
Sa.	27.02.27	19:30	Trachtenverein Lalling	Schmankerl aus Schleudergangs Schallarchiv u. Aspacher Tridoppler	Gasthaus "Zur Säge"
So.	28.02.27	14:00	Gesang- u. Musikfreunde Auerbach	Schmankerl aus Schleudergangs Schallarchiv und Barbara Preis	Gasthaus "Zur Säge"
März 2027					
Mo.	01.03.27	19:00	Frauengemeinschaft Auerbach	Frühlingskränze binden	Pfarrstüberl
Di.	02.03.27	19:00	ASV Loh, Abt. Frauensport	Gymnastik mit anschl. Klangschale	Turnhalle Grundschule
Mi.	03.03.27	14:00	Seniorenclub Loh	Seniorennachmittag	Vereinsheim ASV Loh
Mi.	03.03.27	20:30	Red Staunzn´s Auerbach	Fahrt zum Bundesliga-Heimspiel gegen SC Freiburg	Abfahrt 16:00 Uhr Gasthaus "Zur Säge"
Sa.	06.03.27	14:00	Frauengemeinschaft Auerbach	Weltgebetstag & Verkauf Frühlingskränze und Deko	Pfarrstüberl
Sa.	06.03.27	19:30	FFW Auerbach	Jahreshauptversammlung	Gasthaus "Zur Säge"
Mo.	08.03.27	19:00	Frauengemeinschaft Auerbach	Palmbuschen binden	Pfarrstüberl
Di.	09.03.27	14:00	Seniorenclub Auerbach	Seniorennachmittag	Pfarrstüberl
Fr.	12.03.27	19:30	Ohetalschützen Auerbach	Jahreshauptversammlung	Gaststube im Heimatviertel-Quartier
Sa.	13.03.27	05:00	ASV Loh, Abt. Ski	Tagesfahrt nach Leogang	Rückfahrt 18:00 Uhr
Sa.	13.03.27	18:30	Heimatviertel eG	Starkbierfest	Heimatviertel-Quartier (ehem. Kirchenwirt)
Sa.	13.03.27	19:30	Ohetalschützen Auerbach	Toni Lauerer mit „Älter werden die Andern"	Gasthaus "Zur Säge"
So.	14.03.27	08:30	Pfarrei	Gottesdienst mit Erstkommunionkindern	Pfarrkirche Auerbach
Mo.	15.03.27	19:00	Frauengemeinschaft Auerbach	Palmbuschen binden	Pfarrstüberl
Fr.	19.03.27	19:00	Obst- u. Gartenbauverein Auerbach	Jahreshauptversammlung	Gasthaus "Zur Säge"
Fr.	19.03.27	18:30	FFW Engolling	Schirmherrnbitten für 150-jähriges Gründungsfest	Heimatviertel-Quartier (ehem. Kirchenwirt)
Sa.	20.03.27	14:00	Frauengemeinschaft Auerbach	Verkauf Palmbuschen und Kaffee/Kuchen	Pfarrstüberl
Sa.	20.03.27	19:30	auf Eintritt	„Irische Nacht" mit Sneers´n Cheers	Gasthaus "Zur Säge"
Sa.	20.03.27	19:00	Pfarrei	Gottesdienst zum Palmsonntag	Filialkirche Loh
So.	21.03.27	08:30	Pfarrei	Gottesdienst zum Palmsonntag	Pfarrkirche Auerbach

Veranstaltungskalender

Tag	Datum	Zeit	Verein/Veranstalter	Veranstaltung	Ort
Di.	23.03.27	14:00	Seniorenclub Auerbach	Seniorennachmittag	Pfarrstüberl
Fr.	26.03.27	15:00	Pfarrei	Gottesdienst zum Karfreitag	Pfarrkirche Auerbach
Sa.	27.03.27	21:00	Pfarrei	Gottesdienst zur Osternacht	Pfarrkirche Auerbach
So.	28.03.27	10:00	Pfarrei	Gottesdienst zum Ostersonntag	Pfarrkirche Auerbach
Mo.	29.03.27	10:00	Pfarrei	Gottesdienst zum Ostermontag	Filialkirche Loh
April 2027					
Fr.	02.04.27	20:00	Jagdbogen I	Jagdversammlung	Gasthaus "Zur Säge"
Sa.	03.04.27	19:30	JFG Ohetal Kickers	Keller Steff mit „Solo"	Gasthaus "Zur Säge"
Di.	06.04.27	14:00	Seniorenclub Auerbach	Seniorennachmittag	Pfarrstüberl
Di.	06.04.27	19:00	ASV Loh, Abt. Frauensport	Gymnastik mit anschl. Klangschale	Turnhalle Grundschule
Mi.	07.04.27	14:00	Seniorenclub Loh	Seniorennachmittag	Vereinsheim ASV Loh
Sa.	10.04.27	19:00	Laienspielgruppe Auerbach	Jahreshauptversammlung	Gasthaus "Zur Säge"
Sa.	17.04.27	17:30	FFW Engolling	Patenbitten bei FFW Roggersing	Dorfhaus Roggersing
So.	18.04.27	10:00	Pfarrei	Erstkommunion	Pfarrkirche Auerbach
Di.	20.04.27	14:00	Seniorenclub Auerbach	Seniorennachmittag	Pfarrstüberl
Vorschau:					
Sa.	01.05.27			Maibaumaufstellen	Rathausplatz
So.	02.05.27	10:00	FFW Auerbach / FFW Engolling	Florianitag	Pfarrkirche Auerbach
Sa.	08.05.27	16:00	FFW Engolling	Maifest	Gerätehaus FFW Engolling
Fr.-So.	28.-30.05.27		Motorradfreunde Viech	Motorradtreffen in Engolling	Wiese Engolling
Sa.	03.07.27	16:00	OCV / Kindergarten Auerbach	Kindergartenfest	Gemeindestadl
Fr.-So.	09.-11.07.27		FFW Engolling	150-jähriges Gründungsfest	
Fr.	16.07.27	14:00-17:00	Grundschule Auerbach	Schulfest	Gelände Grundschule

Alle Veranstaltungen sind auf unserer Homepage
unter Aktuelles/Veranstaltungskalender veröffentlicht oder
einfach per QR-Code scannen:

Nach Standing Ovations folgt die Fortsetzung: Gotthardbläser kommen wieder nach Auerbach



Nach dem großartigen Erfolg des Neujahrskonzerts im Januar 2026 dürfen sich Musikfreunde auf eine Neuauflage freuen: Am **Samstag, 16. Januar 2027**, gastieren die **Gotthardbläser Niederalteich** unter der Leitung von Oliver Gotzler erneut in Auerbach. Wer beim vergangenen Konzert dabei war, erinnert sich sicherlich noch gerne daran: Ein voll besetzter Saal, mitreißende Blasmusik, begeisterter Applaus und schließlich Standing Ovations. Mit ihrem abwechslungsreichen Programm und ihrer spürbaren Spielfreude hatten die Gotthardbläser das Publikum im Sturm erobert. Kein Wunder also, dass es nun wieder eine Fortsetzung gibt!



Auch diesmal versprechen die Musikerinnen und Musiker einen Abend voller musikalischer Höhepunkte. Bayerisch-böhmische Blasmusik, schwungvolle Solonummern und überraschende moderne Stücke sorgen für ein abwechslungsreiches Programm. Die Musikerinnen und Musiker haben ein abwechslungsreiches Programm vorbereitet, das Herz und Ohr gleichermaßen anspricht, mal mitreißend, mal gefühlvoll, aber immer mit viel Spielfreude und Charme, die die Gotthardbläser auszeichnet.

Durch den Abend führt erneut Bürgermeister Gerhard Weber, der mit seiner Verbundenheit zur Blasmusik, viel Herzlichkeit und einer guten Portion Humor bereits beim vergangenen Konzert für die passenden Zwischentöne sorgte. Die musikalische Freundschaft zwischen Auerbach und Niederalteich wird damit ein weiteres Mal auf besonders schöne Weise gepflegt. Die Gäste dürfen sich auf eine Bewirtung mit warmen Speisen und erfrischenden Getränken freuen.

Text/Foto: Oliver Gotzler
Archivfoto: Gerhard Weber

Wann: Samstag, 16. Januar 2027
Um: 19 Uhr
Wo: Heimatviertel-Quartier
(ehemaliger Gasthof Kirchenwirt)
Einlass: ab 17:30 Uhr
Um eine vorherige Zusage im Rathaus unter **09901/90261-0** oder per **E-Mail** an **gemeinde@auerbach.bayern.de** wird gebeten.

Die Gemeinde Auerbach und die Gotthardbläser freuen sich auf zahlreiche Besucher und einen weiteren unvergesslichen Konzertabend.

Kleinkunstbühne Auerbach im Gasthaus „Zur Säge“

Datum	Zeit	Veranstalter	Veranstaltung	Preis
Freitag, 13.11.2026	19:30	Hofbauer Roman	Fredl-Fesl-Abend mit Gerry Gerspitzer	24,80 Euro
Freitag, 20.11.2026	19:30	Förderverein Grundschule Hengersberg	Django Asül -Rückspiegel 2026-	20 Euro
Samstag, 21.11.2026	19:30	Förderverein Mittelschule Hengersberg	Django Asül -Rückspiegel 2026-	20 Euro
Samstag, 19.12.2026	19:30	Hofbauer Roman	Nicki -Weihnachten mit Nicki -	29,80 Euro
Freitag, 08.01.2027	19:30	Dorfgemeinschaft Winsing	Tom & Basti mit „Beamwind“	26 Euro
Samstag, 09.01.2027	19:30	OCV und Kindergarten Auerbach	Tom & Basti mit „Zeitlang“	26 Euro
Sonntag, 10.01.2027	14:00	FFW Engolling	Tom & Basti mit „Zwoaschneidig“	26 Euro
Samstag, 23.01.2027	19:30	auf Eintritt	Ensemble „Kokett“ -Schlager der 1920er u. 1930er- „Davon geht die Welt nicht unter“	18 Euro
Freitag, 29.01.2027	19:30	auf Eintritt	Watschnbaam mit neuem Programm „Öh“	24 Euro
Sonntag, 14.02.2027	14:00	auf Eintritt	Isarschiffer mit „Prädikat ÖHA“	15 Euro
Freitag, 26.02.2027	19:30	Förderverein Grundschule Lalling	Schmankerl aus Schleudergangs Schallarchiv und Barbara Preis	28 Euro
Samstag, 27.02.2027	19:30	Trachtenverein Lalling	Schmankerl aus Schleudergangs Schallarchiv u. Aspacher Tridoppler	30 Euro
Sonntag, 28.02.2027	14:00	Gesang- u. Musikfreunde Auerbach	Schmankerl aus Schleudergangs Schallarchiv und Barbara Preis	28 Euro
Samstag, 13.03.2027	19:30	Ohetalschützen Auerbach	Toni Lauerer mit „Älter werden die Andern“	26 Euro
Samstag, 20.03.2027	19:30	auf Eintritt	„Irische Nacht“ mit Sneers´n Cheers	15 Euro
Samstag, 03.04.2027	19:30	JFG Ohetal Kickers	Keller Steff mit „Solo“	24 Euro

Kartenkauf oder Reservierungsmöglichkeit unter:

- Gasthaus „Zur Säge“ Tel.: 09901 / 6772 oder unter www.ritteressen-auerbach.de
- Andreas Hackl Tel.: 09901 / 6397
- Einlass ab 18:00 Uhr bei Beginn der Veranstaltung um 19:30 Uhr
- Einlass ab 12:00 Uhr bei Beginn der Veranstaltung um 14:00 Uhr

Welcher Verein möchte als Veranstalter einen Abend übernehmen? Bei Andreas Hackl bitte melden!

Einladung zur Adventsfeier 2026

Am Samstag, 28. November 2026 um 12:00 Uhr findet im Gasthaus „Zur Säge“ in Auerbach die diesjährige Adventsfeier des **VdK Ortsverband Auerbach** statt.
Hierzu möchten wir alle unsere Mitglieder mit Partner recht herzlich einladen.
Auf Euer Kommen freut sich die Vorstandschaft.
Achtung: Es werden keine Einladungen an alle Mitglieder verschickt.

Mit freundlichen Grüßen
Erwin Wittenzöllner, 1. Vorsitzender